



## IZVJEŠĆE O STANJU U PROSTORU GRADA NOVSKA 2010. - 2015. GODINE

Novska, 2017.

**NOSITELJ IZRADE:**

GRAD NOVSKA

**GRADONAČELNIK:**

mr.sc. Vlado Klasan

**IZRAĐIVAČ :**

ZAVOD ZA PROSTORNO UREĐENJE SISAČKO-MOSLAVAČKE ŽUPANIJE

**Ravnateljica Zavoda:**

Vesna Stajčić, dipl. ing. arh.

**Voditelj izrade Izvješća:**

Darko Bohatka, dipl. ing. agr.

**Stručni tim Zavoda na izradi Izvješća:**

Margita Malnar, dipl. ing. arh.

Valentina Sučić, dipl. ing. prom.

Goran Šalić, mag. geog.

Valentina Šerbec, dipl. ing. arh.

Ivan Talijan, dipl. ing. prom.

**SADRŽAJ:**

I. POLAZIŠTA

1. Osnova i ciljevi izrade Izvješća
2. Zakonodavno-institucionalni okvir
3. Osnovna prostorna obilježja grada Novske
  - 3.1. Geografski položaj grada
  - 3.2. Stanovništvo i naseljenost
4. Grad Novska u okviru prostornog uređenja Sisačko-moslavačke županije

## II. ANALIZA I OCJENA STANJA I TRENDOVA PROSTORNOG RAZVOJA

1. Prostorna struktura korištenja i namjene površina Grada Novske
2. Sustav naselja
  - 2.1. Razmještaj i površine naselja, gustoća naselja i gustoća naseljenosti
  - 2.2. Građevinska područja naselja
  - 2.3. Izdvojena građevinska područja izvan naselja
3. Gospodarstvo
  - 3.1. Gospodarski pokazatelji
  - 3.2. Gospodarske djelatnosti
4. Opremljenost prostora infrastrukturom
  - 4.1. Opremljenost društvenom infrastrukturom
  - 4.2. Opremljenost javnom i komunalnom infrastrukturom
    - 4.2.1. Prometna infrastruktura
    - 4.2.2. Energetska infrastruktura
    - 4.2.3. Opskrba pitkom vodom i odvodnja otpadnih voda
    - 4.2.4. Gospodarenje otpadom
5. Zaštita i korištenje dijelova prostora od posebnog značaja
  - 5.1. Zaštićene prirodne vrijednosti
  - 5.2. Zaštita i očuvanje kulturnih dobara
  - 5.3. Područja posebnih karakteristika
6. Obvezni prostorni pokazatelji

## III. ANALIZA PROVEDBE PROSTORNIH PLANOVA I DRUGIH DOKUMENATA

1. Izrada prostornih planova
2. Provedba prostornih planova
3. Provedba drugih dokumenata koji utječu na prostor
4. Provođenje zaključaka, smjernica, prijedloga za unaprjeđenje, preporuka, aktivnosti odnosno mjera iz prethodnog Izvješća o stanju u prostoru

## IV. PREPORUKE ZA UNAPRJEĐENJE ODRŽIVOG RAZVOJA U PROSTORU S PRIJEDLOGOM PRIORITETNIH AKTIVNOSTI

1. Potrebe, mogućnosti i ograničenja daljnjeg održivog razvoja u prostoru Grada Novske obzirom na okolnosti, sektorska opterećenja i izazove
2. Ocjena potrebe izrade novih i/ili izmjene i dopune postojećih prostornih planova
3. Preporuke mjera i aktivnosti za unaprjeđenje prostornog razvoja

## V. IZVORI PODATAKA

### I. POLAZIŠTA

#### 1. OSNOVA I CILJEVI IZRADE IZVJEŠĆA

Izvješće o stanju u prostoru se temelji na analizi i ocjeni stanja i trendova prostornog razvoja na osnovi obveznih prostornih pokazatelja o stanju u prostoru, analizi provedbe prostornih planova i drugih dokumenata koji utječu na prostor te prijedlozima za unaprjeđenje prostornog razvoja s osnovnim preporukama mjera za iduće razdoblje.

Izvešće pokazuje uočene probleme u prostoru i upućuje na moguća rješenja za poboljšanje stanja u prostoru, kao i mogućnost daljnjeg usmjeravanja prostornog razvitka. Izradom i donošenjem Izvešća o stanju u prostoru grada Novske, kao obveznog dokumenta u praćenju stanja u prostoru, stvoreni su uvjeti za izradu svih ostalih dokumenata prostornog uređenja.

## 2. ZAKONODAVNO - INSTITUCIONALNI OKVIR

Zakonom o prostornom uređenju (»Narodne novine«, broj 153/13) propisano je da predstavnička tijela jedinice lokalne samouprave razmatraju Izvešće o stanju u prostoru za razdoblje od četiri godine (nastavno u tekstu: Izvešće) za područje svog teritorijalnog obuhvata.

Izvešće je izrađeno na temelju prikupljenih dostupnih podataka od nadležnih javnopravnih tijela, a sukladno Pravilniku o sadržaju i obveznim prostornim pokazateljima izvješća o stanju u prostoru (»Narodne novine«, broj 48/14 i 19/15).

Ovo Izvešće je peti takav dokument prostornog uređenja koji se donosi za područje Grada Novske. Do sada je izrađeno:

- Izvešće o stanju u prostoru za razdoblje od osnivanja grada do 1996. godine i Program mjera za unapređenje stanja u prostoru za razdoblje 1997. - 1999. godine
- Izvešće o stanju u prostoru za razdoblje do 1999. godine i Program mjera za unapređenje stanja u prostoru za razdoblje 1999. - 2001. godine
- Izvešće o stanju u prostoru Grada Novske za razdoblje od 2001. - 2003. godine i Program mjera za unapređenje stanja u prostoru za razdoblje od 2003. - 2005. godine (»Službeni vjesnik«, broj 32/03)
- Program mjera za unapređenje stanja u prostoru za razdoblje od 2006.- 2009. godine (nije objavljen u službenom glasilu grada)
- Izvešće o stanju u prostoru Grada Novske za razdoblje od 2006. - 2009. godine (»Službeni vjesnik«, broj 25/10).

Izvešće o stanju u prostoru se objavljuje u službenom glasilu jedinice lokalne samouprave.

Izvešće se, po objavi u službenom glasilu, a u roku od petnaest dana, dostavlja u elektroničkom obliku Ministarstvu graditeljstva i prostornoga uređenja te Zavodu za prostorno uređenje Sisačko-moslavačke županije.

## 3. OSNOVNA PROSTORNA OBILJEŽJA GRADA NOVSKE

Prema Zakonu o područjima županija, gradova i općina u Republici Hrvatskoj (»Narodne novine«, broj 86/06, 125/06 - ispravak, 16/07 - ispravak, 95/98 - Odluka USRH, 46/10 - ispravak, 145/10, 37/13, 44/13, 45/13 i 110/15), Grad Novska se nalazi u Sisačko-moslavačkoj županiji sa sjedištem u naselju Novska. U sastavu grada nalazi se 23 naselja i to: Bair, Borovac, Brestača, Brezovac Subocki, Bročice, Jazavica, Kozarice, Kričke, Lovska, Nova Subocka, Novi Grabovac, Novska, Paklenica, Plesmo, Popovac Subocki, Rađenovci, Rajčići, Rajić, Roždanik, Sigetac Novski, Stara Subocka, Stari Grabovac i Voćarica.

### 3.1. Geografski položaj grada

Grad Novska se nalazi na istočnom, rubnom području Sisačko-moslavačke županije. Pripada prostoru nizin-skog područja sjeverne Hrvatske - Posavini i dijelom Panonskom gorju, Graniči:

- na sjeveru i istoku sa Požeško-slavonskom županijom
- na istoku sa Brodsko-posavskom županijom
- na jugu i jugozapadu sa Općinom Jasenovac
- na sjeverozapadu sa Općinom Lipovljani
- na sjeveru sa gradom Kutinom.

Područje grada je omeđeno sa južne strane vodotokom Veliki Strug, a na sjeveru južnim padinama Psunja.

Prema podacima iz Prostornog plana uređenja, grad Novska zauzima površinu od 319,40 km<sup>2</sup> što iznosi 7,12% površine Sisačko-moslavačke županije. Prema površini grad Novska se nalazi na petom mjestu među svim jedinicama lokalne samouprave, a na četvrtom mjestu među gradovima Sisačko-moslavačke županije.

*Položaj Grada Novske u Sisačko-moslavačkoj županiji*

Izvor: Prostorni plan Sisačko-moslavačke županije

### 3.2. Stanovništvo i naseljenost

#### Razmještaj i struktura stanovništva

Grad Novska, prema popisu stanovništva 2011. godine, ima 13.518 stanovnika, što iznosi 7,84% od ukupnog broja stanovnika Sisačko-moslavačke županije. Prema broju stanovnika nalazi se na četvrtom mjestu među svim jedinicama lokalne samouprave u Sisačko-moslavačkoj županiji iza gradova Siska, Petrinje i Kutine.

Od 1991. do 2001. godine broj stanovnika je smanjen za 2918, dok je od 2001. godine do 2011. godine smanjenje za 795 stanovnika ili kumulativno smanjenje od 1991. do 2011. za 3713 stanovnika, odnosno 21,55%.

U Sisačko-moslavačkoj županiji smanjenje broja stanovnika od 1991. do 2011. godine iznosi 31,32%.

#### Broj stanovnika i indeks kretanja

RED. BR.	NAZIV NASELJA	BROJ STANOVNIKA			INDEKSI KRETANJA	
		1991.	2001.	2011.	2011./1991.	2011./2001.
1.	BAIR	101	19	6	5,94	31,58
2.	BOROVAC	656	309	273	41,62	88,35
3.	BRESTAČA	1003	969	913	91,03	94,22
4.	BREZOVAC SUBOCKI	151	9	9	5,96	100,00
5.	BROČICE	1061	967	964	90,86	99,69
6.	JAZAVICA	559	429	398	71,20	92,77
7.	KOZARICE	518	543	433	83,59	79,74
8.	KRIČKE	170	21	23	13,53	109,52
9.	LOVSKA	228	11	9	3,95	81,82
10.	NOVASUBOCKA	595	689	713	119,83	103,48
11.	NOVI GRABOVAC	109	19	14	12,84	73,68
12.	<b>NOVSKA</b>	<b>8053</b>	<b>7270</b>	<b>7028</b>	<b>87,27</b>	<b>96,67</b>
13.	PAKLENICA	478	296	279	58,37	94,26
14.	PLESMO	108	86	87	80,56	101,16
15.	POPOVAC SUBOCKI	53	7	10	18,87	142,86

RED. BR.	NAZIV NASELJA	BROJ STANOVNIKA			INDEKSI KRETANJA	
		1991.	2001.	2011.	2011./1991.	2011./2001.
16.	RAĐENOVCI	24	2	2	8,33	100,00
17.	RAJČIĆI	87	10	4	4,60	40,00
18.	RAJIĆ	1424	969	875	61,45	90,30
19.	ROŽDANIK	330	291	262	79,39	90,03
20.	SIGETAC NOVSKI	170	161	122	71,76	75,78
21.	STARA SUBOCKA	523	597	502	95,98	84,08
22.	STARI GRABOVAC	561	432	393	70,05	90,97
23.	VOČARICA	269	207	199	73,98	96,14
	<b>UKUPNO:</b>	<b>17.231</b>	<b>14.313</b>	<b>13.518</b>	<b>78,45</b>	<b>94,45</b>

Izvor: Državni zavod za statistiku

Pad broja stanovnika u prvom popisnom razdoblju je direktna posljedica »Domovinskog rata«, dok je u drugom popisnom razdoblju razlog pad nataliteta i migracija seoskog stanovništva u urbanija naselja odnosno gradove.

Zbog povratka prognanika koji se je odvijao istovremeno s ekonomskom migracijom iz podataka popisa stanovništva teško je utvrditi točan intenzitet ekonomske migracije.

Zamjetno je da je samo u jednom naselju, Nova Subocka, u obadva popisna razdoblja bilo povećanje broja stanovnika zahvaljujući svom geografskom i prometnom položaju, jer se naselje nalazi na raskrsnici županijskih cesta Ž3124 (Kutina - Novska) i Ž3249 (Nova Subocka - Krapje) između dva gradska središta Novske i Kutine.

### Broj stanovnika po naseljima 2011. godine

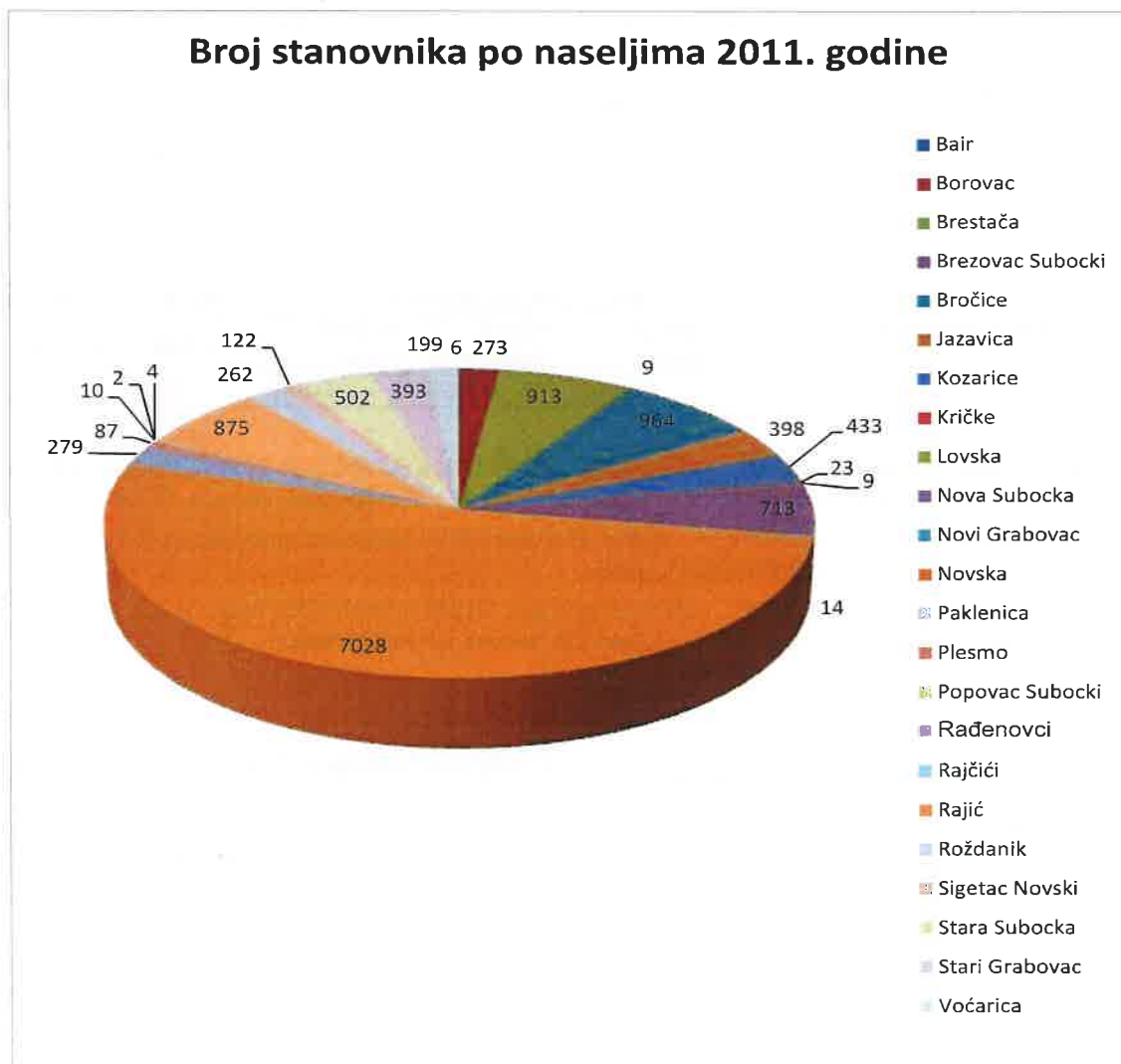

Iako je i u gradskom središtu, naselju Novska, prisutan pad broja stanovnika u obadva popisna razdoblja, u njemu se nalazi najveći broj stanovnika grada. Čak se i povećava udio stanovnika naselja Novska u ukupnom broju stanovnika grada. Tako je 1991. godine u naselju Novska bilo 46,74% stanovnika grada, dok je 2011. godine taj postotak povećan na 51,99%, a što potvrđuje teoriju o migraciji stanovništva u gradove.

Prema svim dosadašnjim analizama sva su predviđanja da će bez stalnih stanovnika ostati naselja u brdskom dijelu grada i to: Bair, Brezovac Subocki, Popovac Subocki, Rađenovci i Rajčiči, jer su u vrijeme popisa stanovništva 2011. godine imali manje od deset stanovnika i to uglavnom starije dobi.

U sličnom položaju su još dva naselja: Kričke i Novi Grabovac koji su u vrijeme istog popisa imali 23, odnosno 14 stanovnika.

#### *Dobna i spolna struktura stanovništva (2011.)*

SPOL	DO 14. GODINA	DO 19. GODINA	RADNO SPOSOBNO 15-64 G.	60 I VIŠE GODINA	PROSJEČNA STAROST	INDEKS STARENJA	KOEFIC. STAROSTI
M	1173	1598	4508	1219	38,7	76,3	18,6
Ž	1164	1587	4394	1776	41,7	111,9	25,5
<b>UK</b>	<b>2337</b>	<b>3185</b>	<b>8902</b>	<b>2995</b>	<b>40,2</b>	<b>94,0</b>	<b>22,2</b>

*Izvor: Državni zavod za statistiku*

Iz prikazanih podataka je vidljivo da se 8902 osobe nalaze u radnoj dobi od 15 do 64 godina, a što iznosi 65,85% stanovništva. Prosjek Sisačko-moslavačke županije je 65,97%.

Prisutan je problem starenja stanovništva koji se iskazuje kroz sljedeće pokazatelje:

**Indeks starenja** - udio osoba starijih od 60 godina u odnosu na osobe mlađe od 20 godina.

**Koeficijent starosti** - udio osoba starijih od 60 godina u ukupnom stanovništvu.

Indeks starenja iznosi 94,0% dok je granica izdržljivosti do 40%.

Koeficijent starosti iznosi 22,2%, a granica izdržljivosti je 12%.

#### *Broj i struktura domaćinstava*

GRAD NOVSKA	BROJ DOMAĆINSTAVA			INDEKSI KRETANJA	
	POPIS 1991.	POPIS 2001.	POPIS 2011.	2011./1991.	2011./2001.
<b>UKUPNO:</b>	<b>5409</b>	<b>4636</b>	<b>4458</b>	<b>82,42</b>	<b>96,16</b>

Od 1991. do 2001. godine smanjenje broj domaćinstava za 773, a od 2001. do 2011. godine za još 178 domaćinstava. Ukupno smanjenje od 1991. do 2011. godine iznosi 951 domaćinstvo odnosno 17,58%.

Starenjem populacije opada i veličina domaćinstva. Broj članova domaćinstva smanjivao se je sa 3,19 u 1991. godini na 3,09 u 2001; odnosno na 3,03 u 2011. godini.

Broj članova domaćinstva 2011. godine veći je od prosjeka Sisačko-moslavačke županije koji je iznosio 2,73 člana i od prosjeka Republike Hrvatske koji je iznosio 2,8 članova po domaćinstvu.

#### *Broj članova domaćinstava*

RED. BROJ	TERITORIJALNA JEDINICA	PROSJEČAN BROJ ČLANOVA DOMAĆINSTAVA		
		1991.	2001.	2011.
1.	GRAD NOVSKA	3,19	3,09	3,03
2.	SISAČKO-MOSLAVAČKA ŽUPANIJA	2,80	2,84	2,73
3.	REPUBLIKA HRVATSKA	3,10	3,04	2,80

*Izvor: Državni zavod za statistiku*

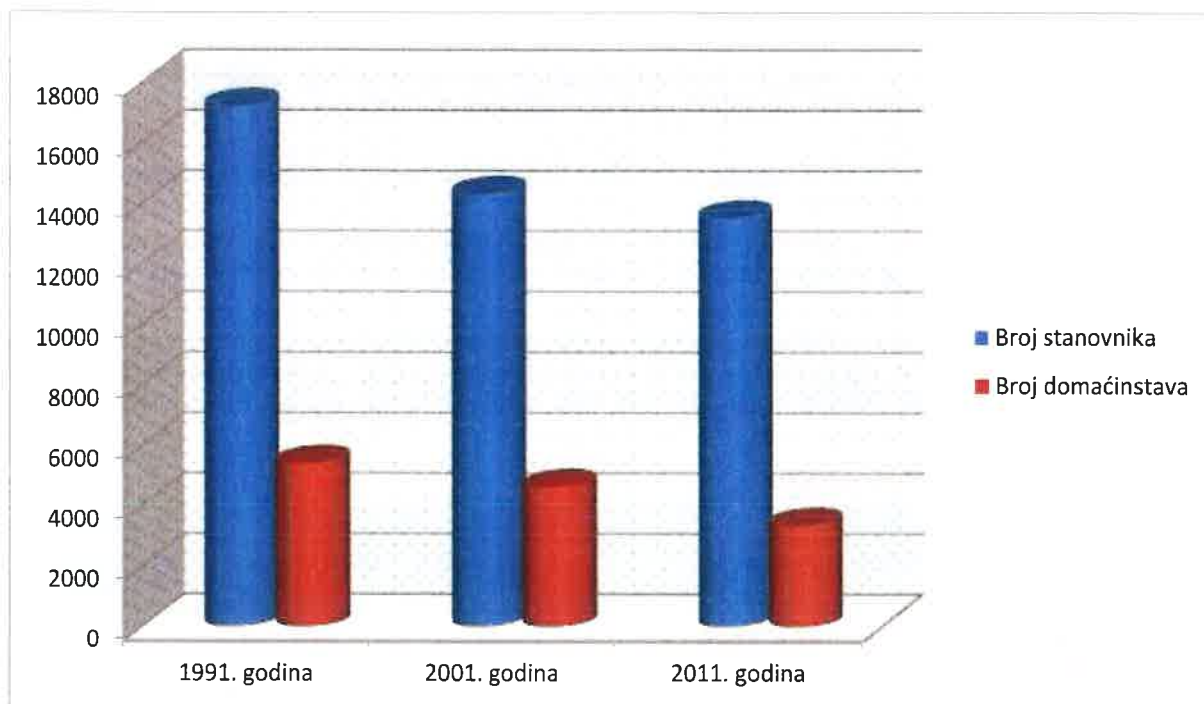
*Broj stanovnika i broj domaćinstava***4. GRAD NOVSKA U OKVIRU PROSTORNOG UREĐENJA SISAČKO-MOSLAVAČKE ŽUPANIJE**

Zakonom o prostornom uređenju uređen je sustav prostornog planiranja u Republici Hrvatskoj koji čine subjekti, dokumenti i postupci u praćenju stanja u prostoru, izradi, donošenju i provođenju dokumenata prostornog uređenja. Prema ovom sustavu postoji više razina planiranja, izrade, donošenja i provođenja dokumenata prostornog uređenja koji moraju biti međusobno usklađeni.

Prostorni planovi niže razine moraju biti usklađeni s prostornim planovima više razine. Prostorni planovi uređenja jedinica lokalne samouprave moraju biti usklađeni s prostornim planovima jedinica regionalne (područne) samouprave, a oni s prostornim planom države.

Također prostorni planovi iste razine moraju biti usklađeni međusobno.

Dokumenti lokalne razine: Prostorni plan uređenja Grada Novske i urbanistički planovi uređenja u nadležnosti su Grada Novske.

U Gradu Novska poslove prostornog uređenja u fazi pripreme i izrade prostornih planova vodi Upravni odjel za gospodarstvo, poljoprivredu, komunalni sustav i prostorno uređenje grada, na način da se obavljaju poslovi u fazi pripreme i izrade prostornih planova, a izrada se povjerava stručnim izrađivačima. Planove donosi Gradsko vijeće.

Provedba prostornih planova u nadležnosti je Sisačko-moslavačke županije koju provodi Upravni odjel za prostorno uređenje, graditeljstvo i zaštitu okoliša, Ispostava Novska, izdavanjem lokacijskih dozvola, dozvola za promjenu namjene i uporabu građevine, rješenja o utvrđivanju građevne čestice, potvrde parcelacijskog elaborata te građevinske dozvole na temelju posebnog zakona.

Zavod za prostorno uređenje Sisačko-moslavačke županije nadležan je za usklađenost Prostornog plana uređenja Grada Novske sa Prostornim planom županije te isto potvrđuje izdavanjem mišljenja o usklađenosti.

Obveza dostave prostornih planova i izvješća o stanju u prostoru, koja je propisana Zakonom o prostornom uređenju, od strane jedinica lokalne samouprave Zavodima za prostorno uređenja županija, osigurava povezanost prostornog uređenja lokalne razine sa sustavom i politikom prostornog uređenja područne (regionalne) razine.

**II. ANALIZA I OCJENA STANJA, PROVEDBE I TRENDOVA PROSTORNOG RAZVOJA****1. PROSTORNA STRUKTURA KORIŠTENJA I NAMJENE POVRŠINA GRADA NOVSKE**

Prostornim planom uređenja grada utvrđene su sljedeće namjene površina:

- a) za razvoj i uređenje naselja  
b) za razvoj i uređenje površina izvan naselja.

Površine za razvoj i uređenje naselja obuhvaćaju izgrađene i neizgrađene dijelove naselja, tj. površine namijenjene za razvoj i širenje naselja. Tu su smještene građevine za stanovanje, građevine javnih funkcija, proizvodnih, poslovnih, ugostiteljskih, turističkih i sportsko rekreacijskih namjena, zelene površine i površine infrastrukturnih sustava.

Površine za razvoj i uređenje izvan naselja su površine poljoprivrednog i šumskog zemljišta, površine infrastrukturnih sustava i vodene površine.

Izvan naselja se planiraju i građevinske površine za gospodarsku namjenu: industrijsku, zanatsku, trgovačku, komunalno-servisnu, ugostiteljsko-turističku te sport i rekreaciju. Na tim se površinama ne planira novo stanovanje.

Iskaz prostornih pokazatelja za namjenu površina: građevinska područja naselja, izgrađene strukture izvan građevinskog područja naselja, poljoprivredne, šumske i vodne te ostale površine, prema podacima iz Prostornog plana uređenja Grada Novske (»Službeni vjesnik«, broj 7/05, 30/10, 42/10 i 8/13) prikazanje u sljedećoj tablici.

#### Struktura korištenja površina zemljišta

RED. BROJ	GRAD NOVSKA	OZNAKA	UKUPNO ha	% OD POVRŠINE GRADA
<b>1.0.</b>	<b>ISKAZ PROSTORNIH POKAZATELJA ZA NAMJENU POVRŠINA</b>			
1.1.	<b>Građevinska područja</b> - izgrađeni dio GP - neizgrađeni dio GP	<b>GP</b>	<b>1267,72</b> 977,30 290,42	<b>3,97</b>
1.2.	<b>Izgrađene strukture van građ.područja naselja</b> - gospodarska namjena - proizvodna, uslužna - površina za iskorištavanje mineralnih sirovina - sportsko - rekreacijska namjena - ugostiteljsko - turistička namjena - poljoprivredna namjena - farme, tovilišta - groblja - područje povremenog stanovanja	<b>I,K</b> <b>E</b> <b>R</b> <b>T</b> <b>P</b> <b>GR</b> <b>PS</b>	<b>459,72</b> 312,82 78,75 12,72 6,23 14,40 26,35 8,45	<b>1,44</b>
1.3.	<b>Poljoprivredne površine</b> - osobito vrijedno obradivo tlo - vrijedno obradivo tlo - ostala obradiva tla	<b>p</b> <b>PI</b> <b>P2</b> <b>P3</b>	<b>6978,43</b> 4026,10 1032,41 1919,92	<b>21,85</b>
1.4.	<b>Šumske površine</b> - gospodarske šume - zaštitne šume	<b>Š</b> <b>Š1</b> <b>Š2</b>	<b>15785,94</b> 8730,37 7055,57	<b>49,42</b>
1.6.	<b>Vodne površine</b>	<b>V</b>	<b>407,23</b>	<b>1,27</b>
1.7.	<b>Ostale površine</b> - površine infrastrukturnih sustava	<b>IS</b>	<b>7040,96</b>	<b>22,05</b>
	<b>GRAD NOVSKA UKUPNO:</b>		<b>31940,00</b>	<b>100%</b>

Izvor: Prostorni plan uređenja Grada Novske



## Korištenje i namjena površina

Korištenje i namjena površina prikazana je na kartografskom prikazu Prostornog plana uređenja Grada Novske.

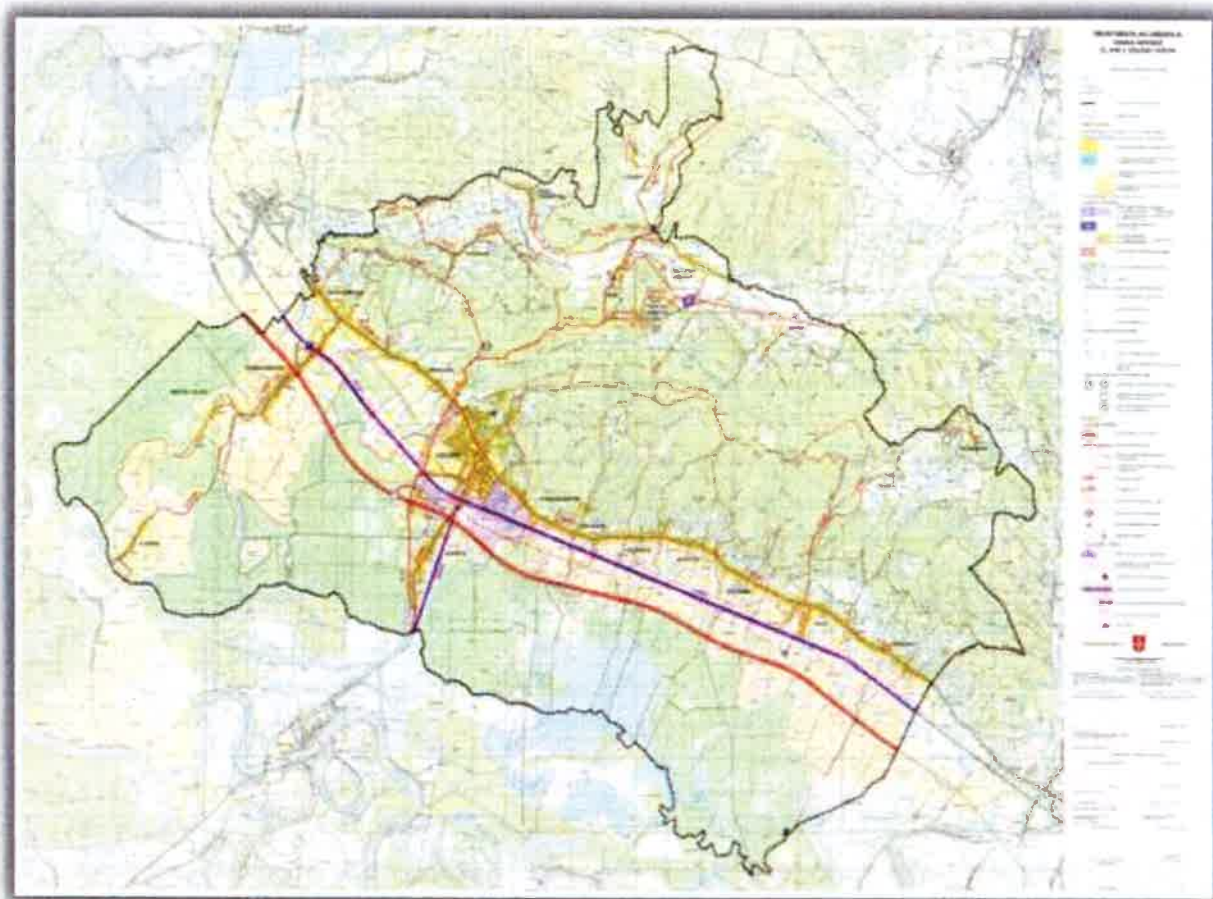

*Izvor: Prostorni plan uređenja Grada Novske - Ciljane izmjene i dopune (»Službeni vjesnik«, broj 8/13)*

## 2. SUSTAV NASELJA

Sva naselja Grada Novske po vrsti pripadaju seoskim naseljima. Izuzetak je naselje Novska koje se nalazi na najpovoljnijoj poziciji ovog prostora određeno padinama Psunja, glavnom cestom, željezničkom prugom i potokom Novska te se je zbog svojih upravnih funkcija razvilo u naselje gradskog tipa.

Na kontaktu između prigorškog i ravničarskog dijela grada na prometnom pravcu Kutina - Novska - Okučani uz županijske ceste Ž3124 i Ž3252 razvilo se niz naselja izrazito linijskog tipa neprekinuta po nekoliko kilometara. U tom kontaktnom područje razvijen je infrastrukturni sustav: ceste, željeznička pruga, naftovodi, plinovodi i dalekovodi.

Naselja sjeverno od glavne ceste, na brdskom području, prilagođena su terenu te su pravolinijska, krivudava ili razgranata. Manja seoska naselja nisu uspjela značajnije razviti urbano - društvenu i gospodarsku strukturu.

Podaci pokazuju koncentraciju stanovništva u središnje naselje koje predstavlja mjesto s najvećim brojem urbanih funkcija i gospodarskih subjekata. Tako naselje Novska ima 7028 stanovnika, trinaest naselje ima od 200 - 1000 stanovnika, a devet naselja ima do 100 stanovnika. Čak šest naselja ima manje od 10 stanovnika.

### 2.1. Razmještaj i površine naselja, gustoća naselja i gustoća naseljenosti

Temeljem podataka iz popisa stanovništva iz 2001. i 2011. godine, prikazan je odnos udjela površine naselja u ukupnoj površini Grada kao i odnos udjela broja stanovnika pojedinih naselja u ukupnom broju stanovnika Grada.

Podatak o broju stanovnika na kvadratni kilometar predstavlja gustoću naseljenosti koja je izračunata za svako naselje.

Površine naselja se temelje na najnovijim podacima Državne geodetske uprave.

*Površine naselja, broj stanovnika i gustoća naseljenosti*

R. BR.	NAZIV NASELJA	POVRŠINA		BROJ STANOVNIKA				GUSTOĆA NASELJENOST	
		km <sup>2</sup>	%	2001.		2011.		2001.	2011.
				BROJ	%	BROJ	%	st/km <sup>2</sup>	st/km <sup>2</sup>
1.	BAIR	9,11	2,87	19	0,13	6	0,04	2,06	0,66
2.	BOROVAC	10,54	3,32	309	2,16	273	2,02	29,32	25,90
3.	BRESTAČA	18,20	5,74	969	6,77	913	6,75	53,24	50,16
4.	BREZOVAC SUBOCKI	7,70	2,43	9	0,06	9	0,07	1,17	1,17
5.	BROČICE	18,95	5,97	967	6,76	964	7,13	51,03	50,87
6.	JAZAVICA	12,88	4,06	429	3,00	398	2,95	33,31	30,90
7.	KOZARICE	16,38	5,16	543	3,79	433	3,20	33,15	26,43
8.	KRIČKE	27,09	8,54	21	0,15	23	0,17	0,78	0,85
9.	LOVSKA	13,07	4,12	11	0,08	9	0,07	0,84	0,69
10.	NOVA SUBOCKA	5,83	1,84	689	4,82	713	5,27	118,18	122,30
11.	NOVI GRABOVAC	3,46	1,09	19	0,13	14	0,10	5,49	4,05
12.	NOVSKA	19,34	6,10	<b>7270</b>	<b>50,79</b>	<b>7028</b>	<b>51,99</b>	<b>375,90</b>	<b>363,39</b>
13.	PAKLENICA	12,51	3,94	269	2,07	279	2,07	21,50	22,30
14.	PLESMO	17,67	5,57	86	0,60	87	0,65	4,87	4,92
15.	POPOVAC SUBOCKI	3,42	1,08	7	0,05	10	0,07	2,05	2,93
16.	RAĐENOVCI	1,73	0,55	2	0,01	2	0,02	1,16	1,16
17.	RAJČIĆI	21,70	6,84	10	0,07	4	0,03	0,46	0,18
18.	RAJIĆ	<b>34,21</b>	<b>10,79</b>	969	6,77	875	6,47	28,33	25,58
19.	ROŽDANIK	7,98	2,52	291	2,03	262	1,94	36,47	32,83
20.	SIGETAC NOVSKI	12,77	4,03	161	1,12	122	0,90	12,61	9,55
21.	STARA SUBOCKA	15,68	4,94	597	4,17	502	3,71	38,07	32,02
22.	STARI GRABOVAC	17,11	5,39	432	3,02	393	2,91	25,25	22,97
23.	VOČARICA	9,86	3,11	207	1,45	199	1,47	20,99	20,18
	<b>GRAD UKUPNO</b>	<b>317,17</b>	<b>100,0</b>	<b>14313</b>	<b>100,0</b>	<b>13518</b>	<b>100,0</b>	<b>45,12</b>	<b>42,62</b>
	<b>SISAČKO-MOSLAVAČKA ŽUPANIJA</b>	<b>4467,8</b>		<b>185387</b>		<b>172439</b>		<b>41,49</b>	<b>38,60</b>

Gustoća naseljenosti Grada Novske je 2011. godine iznosila 42,62 stanovnika na kvadratni kilometar.

Prema gustoći naseljenosti Grad Novska se nalazi na 6. mjestu u Sisačko-moslavačkoj županiji. Sve općine i samo Grad Glina imaju manju gustoću naseljenosti od Grada Novske.

U Sisačko-moslavačkoj županiji je 2011. godine gustoća naseljenosti iznosila 38,60, a u Republici Hrvatskoj 75,80 stanovnika po kvadratnom kilometru.

U Gradu Novskoj naselja Novska i Nova Subocka su naselja sa najvećom gustoćom naseljenosti.

*Prostorni raspored naselja*

## 2.2. Građevinska područja naselja

Građevinska područja su utvrđena kao prostori za razvoj i uređenje površina naselja i prostori za razvoj i uređenje područja izvan naselja kao izdvojena građevinska područja.

Podaci o građevinskim područjima naselja prikazani su u II. ciljanim izmjenama i dopunama Prostornog plana uređenja Grada Novske (»Službeni vjesnik«, broj 8/13).

R. BR	NAZIV NASELJA	GRAĐEVINSKO PODRUČJE					BROJ STANOVNIKA PO PLAN. GRAĐ.
		PLAN	IZGRAĐENO		NEIZGRAĐENO		PODRUČJU
		ha	ha	%	ha	%	stan/ha
1.	BAIR	25,08	25,08	100,00	0,00	0,00	0,24
2.	BOROVAC	34,39	30,25	87,96	4,14	12,04	7,94
3.	BRESTAČA	84,85	61,06	71,96	23,79	28,04	10,76
4.	BREZOVAC SUBOCKI	27,89	27,89	100,00	0,00	0,00	0,32
5.	BROČICE	77,99	53,87	69,07	24,12	30,93	12,36
6.	JAZAVICA	46,71	36,84	78,87	9,87	21,13	8,52
7.	KOZARICE	38,50	29,13	75,66	9,37	24,34	11,25
8.	KRIČKE	15,31	15,31	100,00	0,00	0,00	1,50
9.	LOVSKA	16,28	16,28	100,00	0,00	0,00	0,55
10.	NOVA SUBOCKA	94,96	65,12	68,58	29,84	31,42	7,51
11.	NOVI GRABOVAC	10,82	10,82	100,00	0,00	0,00	1,29
12.	NOVSKA	424,91	294,85	69,39	130,06	30,61	16,54
13.	PAKLENICA	35,66	32,04	89,85	3,62	10,15	7,82
14.	PLESMO	16,72	15,33	91,69	1,39	8,31	5,20
15.	POPOVAC SUBOCKI	14,64	14,64	100,00	0,00	0,00	0,68
16.	RAĐENOVCI	5,92	5,92	100,00	0,00	0,00	0,34
17.	RAJČIĆI	11,71	11,71	100,00	0,00	0,00	0,34
18.	RAJIĆ	108,19	85,56	79,08	22,86	20,92	8,09
19.	ROŽDANIK	32,50	25,84	79,51	6,66	20,49	8,06
20.	SIGETAC NOVSKI	30,43	25,41	83,50	5,02	16,50	4,01
21.	STARA SUBOCKA	56,50	52,53	92,97	3,97	7,03	8,88
22.	STARI GRABOVAC	25,88	25,88	100,00	0,00	0,00	15,16
23.	VOČARICA	31,88	15,94	50,00	15,94	50,00	6,24
	<b>GRAD UKUPNO:</b>	<b>1267,72</b>	<b>977,30</b>	<b>77,09</b>	<b>290,42</b>	<b>22,91</b>	<b>10,66</b>
	<b>SISAČKO-MOSLAVAČKA ŽUPANIJA</b>	<b>26662,8</b>	<b>21.186</b>	<b>79,46</b>	<b>5.474,6</b>	<b>20,54</b>	<b>6,47</b>

Izvor: Prostorni plan uređenja Grada Novske

Planirana građevinska područja po stanovniku su značajno manja od prosjeka Sisačko-moslavačke županije.

U Prostornom planu uređenja Grada Novske predviđeno je 10,66 stanovnika po ha građevinskog područja, dok je u Prostornom planu Sisačko-moslavačke županije predviđeno 6,47 stanovnika po ha građevinskog područja.

Podaci o građevinskom području po stanovniku govore nam o karakteru naselja. Naselja urbanog karaktera, u pravilu, imaju planirane manje površine građevinskog područja po stanovniku.

### Planirana građevinska područja po stanovniku

PROSTORNA JEDINICA	PLANIRANO GRAĐEVINSKO PODRUČJE
	ha/stanovniku
GRAD NOVSKA	0,09
ŽUPANIJA SISAČKO-MOSLAVAČKA	0,13

Svi podaci o građevinskim područjima su važni za donošenje odluke o potrebi povećanja ili smanjenja građevinskog područja pri izradi prostorno-planske dokumentacije.

*Građevinska područja i površina naselja*

RED. BROJ	NAZIV NASELJA	POVRŠINA NASELJA	GRAĐEVINSKA PODRUČJA NASELJA	
		ha	ha	%
1.	BAIR	911,09	25,08	2,75
2.	BOROVAC	1053,59	34,39	3,26
3.	BRESTAČA	1819,59	84,85	4,66
4.	BREZOVAC SUBOCKI	770,21	27,89	3,62
5.	BROČICE	1894,80	77,99	4,12
6.	JAZAVICA	1288,48	46,71	3,63
7.	KOZARICE	1637,62	38,50	2,35
8.	KRIČKE	2709,20	15,31	0,57
9.	LOVSKA	1307,39	16,28	1,25
10.	NOVA SUBOCKA	582,65	94,96	16,30
11.	NOVI GRABOVAC	346,21	10,82	3,13
12.	NOVSKA	1933,60	424,91	21,98
13.	PAKLENICA	1250,77	35,66	2,85
14.	PLESMO	1766,74	16,72	0,95
15.	POPOVAC SUBOCKI	341,59	14,64	4,29
16.	RAĐENOVCI	173,30	5,92	3,42
17.	RAJČIČI	2169,60	11,71	0,54
18.	RAJIĆ	3420,68	108,19	3,16
19.	ROŽDANIK	798,04	32,50	4,07
20.	SIGETAC NOVSKI	1277,21	30,43	2,38
21.	STARA SUBOCKA	1567,78	56,50	3,80
22.	STARI GRABOVAC	1710,81	25,88	1,51
23.	VOČARICA	986,37	31,88	3,23
	<b>GRAD UKUPNO:</b>	<b>31.717,44</b>	<b>1267,72</b>	<b>3,40</b>
	<b>SISAČKO-MOSLAVAČKA ŽUPANIJA</b>	<b>446.775,92</b>	<b>26.662,78</b>	<b>5,97</b>

*Izvor: Prostorni plan uređenja grada Novska, Državna geodetska uprava*

Planirana građevinska područja naselja iznose 3,40% površine Grada Novske. Za usporedbu, u Sisačko-moslavačkoj županiji (zajedno s gradom Novskom) planirana građevinska područja naselja iznose 5,97% površine županije.

Ovi podaci pokazuju o racionalnosti postupanja s prostorom jedinice lokalne samouprave, uvažavajući posebnosti svake od njih: karakteristiku reljefa, gustoću naseljenosti, migraciju stanovništva, infrastrukturne sustave i slično.

**2.3. Izdvojena građevinska područja izvan naselja**

Ciljanim izmjenama i dopunama Prostornog plana uređenja Grada Novske (»Službeni vjesnik«, broj 8/13) izvan naselja su planirane površine za gospodarsku namjenu - proizvodno poslovnu, za iskorištavanje mineralnih sirovina, za poljoprivrednu namjenu, za sport i rekreaciju, ugostiteljsko - turističku namjenu, za povremeno stanovanje i groblja.

*Građevinska područja izvan naselja*

NAMJENA GRAĐEVINSKOG PODRUČJA IZVAN NASELJA	PLANIRANO ha	IZGRAĐENO ha	NEIZGRAĐENO ha
GOSPODARSKA: PROIZVODNO-POSLOVNA	312,82	42,67	270,15
POVRŠINE ZA ISKORIŠTAVANJE MINERALNIH SIROVINA	78,75	78,75	0,00
POLJOPRIVREDNA: FARME, TOVILIŠTA	14,40	14,40	0,00
SPORTSKO - REKREACIJSKA	12,72	11,39	1,33
UGOSTITELJSKO - TURISTIČKA	6,23	6,23	0,00
GROBLJA	26,35	13,20	13,15
PODRUČJA ZA POVREMENO STANOVANJE	8,45	8,45	0,00
<b>UKUPNO:</b>	<b>459,72</b>	<b>175,09</b>	<b>284,63</b>

Izvan građevinskog područja naselja nalazi se još 7040,96 ha površine infrastrukturnih sustava, a koje prema ovoj metodologiji nisu ubrojena u građevinska područja. S tom površinom bi se znatno povećala ukupna površina građevinskog područja.

### 3. GOSPODARSTVO

#### 3.1. Gospodarski pokazatelji

Kao pokazatelj ekonomskog rasta i stupnja razvijenosti određenog područja koristi se indeks razvijenosti prema kojemu se jedinice lokalne samouprave razvrstavaju u skupine (Odluka o razvrstavanju jedinica lokalne, područne i regionalne samouprave prema stupnju razvijenosti (»Narodne novine«, broj 89/10), a na temelju članka 32. Zakona o regionalnom razvoju Republike Hrvatske (»Narodne novine«, broj 147/14). Stupanj razvijenosti određuje se na osnovi indeksa razvijenosti prema sljedećim pokazateljima:

- stope nezaposlenosti
- dohotku po stanovniku
- proračunskih prihoda jedinice lokalne, odnosno područne samouprave po stanovniku
- općem kretanju stanovništva
- stopi obrazovanosti.

Jedinice lokalne samouprave razvrstavaju se u pet skupina:

- u I. skupinu razvrstane su jedinice lokalne samouprave čija je vrijednost indeksa razvijenosti manja od 50% prosjeka Republike Hrvatske
- u II. skupinu razvrstane su jedinice lokalne samouprave čija je vrijednost indeksa razvijenosti između 50% i 75% prosjeka Republike Hrvatske
- u III. skupinu razvrstane su jedinice lokalne samouprave čija je vrijednost indeksa razvijenosti između 75% i 100% prosjeka Republike Hrvatske
- u IV. skupinu razvrstane su jedinice lokalne samouprave čija je vrijednost indeksa razvijenosti između 100% i 125% prosjeka Republike Hrvatske
- u V. skupinu razvrstane su jedinice lokalne samouprave čija je vrijednost indeksa razvijenosti veća od 125% prosjeka Republike Hrvatske.

Jedinice lokalne samouprave koje imaju vrijednost indeksa razvijenosti manji od 75% prosjeka Republike Hrvatske imaju status potpomognutog područja.

Postupak ocjenjivanja svakih pet godina provodi Ministarstvo regionalnog razvoja i fondova Europske unije. Posljednji postupak ocjenjivanja je proveden krajem 2013. godine.

#### *Indeks razvijenosti jedinica lokalne samouprave*

JEDINICA LOKALNE SAMOUPRAVE	INDEKS RAZVIJENOSTI	SKUPINE	
DONJI KUKURUZARI	21,50%	<50%	I
GVOZD	30,21%	<50%	I
DVOR	38,59%	<50%	I
SUNJA	44,96%	<50%	I
HRVATSKA DUBICA	46,67%	<50%	I
MAJUR	51,91%	50-75%	II
GLINA	55,50%	50-75%	II
MARTINSKA VES	59,79%	50-75%	II
JASENOVAC	63,27%	50-75%	II
<b>NOVSKA</b>	<b>66,63%</b>	<b>50-75%</b>	<b>II</b>
HRVATSKA KOSTAJNICA	67,06%	50-75%	II
PETRINJA	67,30%	50-75%	II
TOPUSKO	70,73%	50-75%	II
LEKENIK	80,03%	75-100%	III
POPOVAČA	81,17%	75-100%	III
LIPOVLJANI	81,90%	75-100%	III
KUTINA	92,04%	75-100%	III
VELIKA LUDINA	92,75%	75-100%	III
SISAK	99,73%	75-100%	III

*Izvor: Ministarstvo regionalnog razvoja i fondova Europske unije*

Grad Novska s indeksom razvijenosti od 60,63% je deseta jedinica lokalne samouprave po razvijenosti u Sisačko-moslavačkoj županiji. Nalazi se u II skupini jedinica lokalne samouprave čija je razvijenost 50 - 75% prosjeka Republike Hrvatske.

Županija Sisačko-moslavačka s indeksom razvijenosti od 38,70 svrstana je u I skupinu jedinica područne (regionalne) samouprave čija je razvijenost manja od 75% prosjeka Republike Hrvatske.

### 3.2. Gospodarske djelatnosti

Osnovne gospodarske djelatnosti u Gradu Novskoj su: poljoprivreda, drveno prerađivačka, 1 metalopreradaivačka industrija te eksploatacija mineralnih sirovina - nafte i plina.

#### Poljoprivredno zemljište i šume

Osnovni resurs za poljoprivrednu proizvodnju je poljoprivredno zemljište. Prema podacima Državne geodetske uprave, Područnog ureda za katastar Sisak, Odjel za katastar nekretnina Novska, površine poljoprivrednog zemljišta su sljedeće:

UKUPNO	ORANICE I VRTOVI	VOĆNJACI	VINOGRADI	LIVADE	PAŠNJACI	OSTALO
13.364	8332	486	74	1857	2374	242

Iako, prema katastarskim podacima, ima 13.364 ha poljoprivrednog zemljišta, taj podatak ne pokazuje stvarno stanje. Proširenjem građevinskog područja u naseljima i izvan naselja te izgradnjom infrastrukturnih objekata poljoprivredno zemljište se je smanjivalo. Isto tako zemljište koje nije obrađivano dulji niz godina pretvoreno je u šumsko zemljište, a evidencija u katastru nije mijenjana.

Prema podacima iz popisa stanovništva 2011. godine korištene su se sljedeće površine poljoprivrednog zemljišta:

UKUPNO	ORANICE I VRTOVI	VOĆNJACI	VINOGRADI	MASLINICI	LIVADE PAŠNJACI I OSTALO
3.731,05	2667,90	132,62	5,65	2,00	922,88

Izvor: Državna geodetska uprava

Stanovništvo se putem obiteljska poljoprivredna gospodarstva bavi poljodjelstvom, tradicionalnom stočarskom proizvodnjom u parku prirode Lonjsko polje, voćarstvom i povrtlarstvom kako za svoje potrebe, tako i za tržište.

#### Broj i tip poljoprivrednih gospodarstava

RED. BROJ	TIP GOSPODARSTVA	BROJ GOSPODARSTVA 14. 12. 2015.
1.	OBITELJSKO POLJOPRIVREDNO GOSPODARSTVO (OPG)	625
2.	OBRT	9
3.	TRGOVAČKO DRUŠTVO	7
4.	ZADRUGA	5
	<b>UKUPNO:</b>	<b>646</b>

Izvor: Agencije za plaćanja u poljoprivredi, ribarstvu i ruralnom razvoju

Iz podataka je vidljiva spremnost stanovništva prema udruživanju i zajedničkoj suradnji u području poljoprivrede, tako da se među poljoprivrednim subjektima nalazi pet zadruga i jedna udruga.

Od većih poljoprivrednih subjekata u gradu mogu se izdvojiti »Korina proizvodnja« d.o.o. Novska, »Bobica« d.o.o. Rajić, Pčelarska udruga »Metvica« Novska, Poljoprivredni obrt »Spahić« Brestača, OPG Marko Gračaković, Stara Subocka, OPG Zdenko Jakubek, Novska, OPG Bukvić, Brestača, OPG Ciprijanović, Novska i dr.

Prema podacima Državne geodetske uprave, Područnog ureda za katastar Sisak, Odjel za katastar nekretnina Novska površine šuma i šumskog zemljišta iznose 16.497 ha. Šume su gospodarske i zaštitne namjene, a njima gospodare »Hrvatske šume« d.o.o. Zagreb, Uprava šuma Nova Gradiška, Šumarija Novska.

Upravo velike površine pod šumom su preduvjet za razvoj drveno - prerađivačke industrije. Od poslovnih subjekata u ovom području treba spomenuti d.o.o. »Ante Mijić - Querkus« iz Bročica, MMM - Vukelić iz Brestače te »Posvski hrast i »Evolen« d.o.o. iz Novske.

Proizvodnjom i ugradnjom PVS stolarije bavi se d.o.o. »Global - Katavić« iz Novske.

U području metalopreradaivačke industrije posluju firme »Metaflex« d.o.o. Novska i »Metal impex« d.o.o. Novska.

Na području Grada Novske nalaze se eksploatacijska polja nafte i plina Kozarice, Jamarice i Lipovljani.

Vodene površine Grada Novske čine vodotok Veliki Strug te potoci: Subocka, Brestača, Novska, Čapljenac, Palaševac i Rijeka. Svi vodotoci pripadaju vodnom području sliva rijeke Save.

Vodeni potencijal se može i treba iskoristiti za povećanje poljoprivredne proizvodnje navodnjavanjem poljoprivrednih površina. Planom navodnjavanja Sisačko-moslavačke županije predviđena je izgradnja 11 akumulacija na brdskim potocima za potrebe navodnjavanja poljoprivrednog zemljišta.

Prema zadnjim objavljenim podacima Državnog zavoda za statistiku sa stanjem na dan 31. ožujka 2015. godine, a prema Nacionalnoj klasifikaciji djelatnosti iz 2007. godine u Gradu Novskoj u pravnim osobama bilo je zaposleno 1889 osoba i to najviše u području prerađivačke industrije, građevinarstva, obrazovanja i djelatnosti javne uprave i socijalnog osiguranja. Struktura zaposlenih prikazana je u sljedećoj tablici:

*Broj zaposlenih po djelatnostima*

DJELATNOSTI	BROJ ZAPOSLENIH
- poljoprivreda, šumarstvo i ribarstvo	117
- rudarstvo i vađenje mineralnih sirovina	70
- prerađivačka industrija	470
- opskrba električnim energijom, plinom ...	12
- opskrba vodom, uklanjanje otpadnih voda, gospodarenje otpadom i sanacija okoliša	66
- građevinarstvo	260
- trgovina na veliko i malo, popravak motornih vozila	103
- prijevoz i skladištenje	172
- usluga smještaja, posluživanje hrane	4
- informacije i komunikacije	5
- financijske djelatnosti, osiguranje	25
- stručne, znanstvene i tehničke djelatnosti	28
- administrativne i pomoćne uslužne djelatnosti	2
- javna uprava, obrana, socijalno osiguranje	200
- obrazovanje	255
- zdravstvena zaštita i socijalna skrb	74
- umjetnost, zabava i rekreacija	17
- ostale uslužne djelatnosti	9
<b>UKUPNO:</b>	<b>1889</b>

*Izvor: Državni zavod za statistiku*

Stanovnici Grada se nastoje i sami zaposliti pa se sustavno razvija malo i srednje poduzetništvo u području trgovine i obrta. Broj obrta prikazan je u sljedećoj tablici:

**Broj obrta**

BROJ OBRTA	2010.	2011.	2012.	2013.	2014.	2015.
UKUPNO	242	241	245	238	243	235

*Izvor: Obrtnička komora Sisačko-moslavačke županije*

Blizina parka prirode Lonjsko polje, raznolika prirodna i kulturna baština i bogata lovišta (6 državnih i 4 zajednička) su sve resursi za razvoj turizma: seoskog, sportskog, rekreacijskog, kulturnog i lovnog te se sve više stanovnika zapošljava u ovom području, bilo kao osnovnoj ili dopunskoj djelatnosti. Tu se mogu izdvojiti subjekti: Ekoetno selo Strug, Tradicijski obrt Vojković Novska, Domaća radinost Lončarević Plesmo, Hrvatska udruga kreativnih amatera (HUKA) za izradu ručnih radova u drvetu te Lovačko društvo »Jelen« Novska.

Novljansko jezero na potoku Novska glavno i najveće izletišta građana Novske i okolice sa sve više sadržaja kako za djecu tako i za odrasle.

Nositelj i koordinator turističke djelatnosti je Turistička zajednica Grada Novske.

**Broj nezaposlenih osoba**

Iako se na području Grada nalaze razna prirodna bogatstva koja se stavljaju u funkciju gospodarstva uz živu poduzetničku aktivnost još uvijek postoji relativno velika nezaposlenost stanovništva.

Prema podacima Hrvatskog zavoda za zapošljavanje, Područni ured Kutina, nezaposlenost je u Gradu iznosila:

GODINA	NEZAPOSLENI UKUPNO	OD TOGA ŽENE	OD TOGA MUŠKARCI
2010.	1289	809	480
2011.	1287	802	485
2012.	1478	924	554
2013.	1543	950	593
2014.	1601	985	616
2015.	1532	947	585

Iz podataka je vidljivo da se broj nezaposlenih osoba znatno povećava od 2012. godine, što se podudara s godinama ekonomske krize.

**Poduzetničke zone**

Grad nastoji stvoriti pretpostavke za razvoj gospodarstva osnivanjem poduzetničkih zona 1 izgradnjom komunalne infrastrukture.

Prostornim planom Sisačko-moslavačke županije i Prostornim planom uređenja Grada Novske predviđene su četiri poduzetničke zone sljedećih površina:

RED. BROJ	NAZIV ZONE	POVRŠINA (ha)	
		PPŽ SMŽ	PPUG NOVSKE
1.	POSLOVNO TRGOVAČKA ZONA	67,00	56,54
2.	POSLOVNA ZONA ZAPAD	76,00	60,06
3.	POSLOVNA ZONA JUG (NOVSKA)	108,00	102,09
4.	POSLOVNA ZONA ISTOK	79,00	50,33
	<b>UKUPNO:</b>	<b>330,00</b>	<b>269,02</b>

Programom razvoja poduzetničkih zona na području Sisačko-moslavačke županije koji je izradio Upravni odjel za obrt, malo i srednje poduzetništvo i turizam Sisačko-moslavačke županije i podacima sa internetske stranice Grada Novske predviđene su dvije poduzetničke zone kao izdvojeno građevinsko područje izvan naselja za proizvodnu namjenu.

RED. BROJ	NAZIV ZONE	POVRŠINA (ha)	
		PROGRAM RAZVOJA ZONA	WEB GRADA NOVSKE
1.	PODUZETNIČKA ZONA NOVSKA	85,57	85,00
2.	PODUZETNIČKA ZONA ZAPAD	34,00	5,40
	<b>UKUPNO:</b>	<b>119,57</b>	<b>90,40</b>

Poduzetnička zona Novska površine 85 ha i poduzetnička zona Zapad površine 5,40 ha opremljene su svom komunalnom infrastrukturom.

U narednom periodu će biti potrebno uskladiti podatke o površinama poduzetničkih zona.

Grad Novska nudi poticajne mjere za investiranje u poduzetničke zone, kao i potpore za poduzetništvo.

**4. OPREMLJENOST PROSTORA INFRASTRUKTUROM****4.1. Opremljenost društvenom infrastrukturom****Uprava i javne službe**

Ustrojstvom Grada Novske uspostavljen je sustav lokalne uprave i samouprave, te javnih službi državne uprave na lokalnoj razini.



Sada u Gradu postoji matični ured, Ispostava Hrvatskog zavoda za zdravstveno i mirovinsko osiguranje, Centar za socijalnu skrb, Ispostava Hrvatskog zavoda za zapošljavanje, gruntovnica, katastar, porezna uprava, stalne službe općinskog i prekršajnog suda, policijska postaja, poslovna financijske agencije (FINA-e), poslovna Privredne banke Zagreb, Ispostave Hrvatskih šuma, Hrvatske elektroprivrede, Hrvatskih pošta i Hrvatska gorska služba spašavanja - Stanica Novska.

U Gradu posluju gradske komunalne organizacije »Novokom« d.o.o. za komunalno gospodarstvo i »Vodovod Novska« d.o.o. za javnu vodoopskrbu i odvodnju.

### **Kultura, odgoj i obrazovanje**

Na području Grada sustav odgoja i obrazovanja obuhvaća predškolski odgoj i osnovno školsko obrazovanje. Od predškolskih ustanova u Gradu djeluje dječji vrtić »Radost« Novska koji u svom sastavu ima i jaslice.

Osnovnoškolsko obrazovanje provodi se u Osnovnoj školi Novska i Osnovnoj školi Rajić. Evidentno je smanjenje broja upisane djece u osnovne škole, tako da područne škole više nisu u funkciji.

U Gradu još djeluje Srednja škola Novska i glazbena škola za osnovno i srednje glazbeno obrazovanje.

U sklopu Pučkog otvorenog učilišta nalazi se Visoka škola »Nikola Šubić Zrinski« i provodi se obrazovanje odraslih. U sklopu učilišta nalazi se kino dvorana u kojoj se održavaju i kazališne predstave te prostor galerije za izložbe i kulturne sadržaje: promocija knjiga, glazbene večeri, kreativne radionice i sl.

Knjižnica »Ante Jagar« u Novskoj sa fondom od 41.645 knjiga ima 1265 članova. U sklopu knjižnice nalazi se igraonica za djecu, multimedijski prostor i čitaonica.

U osnovnim školama ustanovljene su školske knjižnice za školsku djecu.

Muzejska zbirka nalazi se u privatnom vlasništvu obitelji Sajko.

Danas u Gradu Novskoj djeluje preko devedeset udruga iz različitih područja: kulture, tehničke kulture, športa, vatrogastva, gospodarstva, socijalne skrbi, udruge djece i mladeži i udruge proistekle iz Domovinskog rata.

Iz područja kulture osnovane su sljedeće udruge:

- KUD »Šubić« Novska
- KUD »Brest« Brestača
- KUD »Kolo« Stari Grabovac
- KUD »Bročice« Bročice
- KUD »Paklenica« Paklenica
- KUD »Javor« Jazavica-Voćarica-Roždanik
- Udruga žena »ISKRA« Novska
- Udruga za poticanje športskih aktivnosti i komunikacijske kreativnosti »Ogrc« Novska
- Klapa »Ogrc« Novska
- Matica hrvatska ogranak Novska
- Hrvatsko filatelističko-numizmatičko društvo »Novska '94«
- »Novljanske mažoretkinje«
- »DLAN« - Društvo likovnih autora Novske.

U Gradu djeluje i Vatrogasna zajednica Grada Novske sa članicama - dobrovoljnim vatrogasnim društvima u naseljima: Brestači, Broćicama, Jazavici i Roždaniku, Kozaricama, Novoj Subockoj, Staroj Subockoj, Plesmu, Rajiću i Sigetcu. Naselje Novska koja ima stožerno vatrogasno društvo.

U svim naseljima Grada kontinuirano se uređuju mjesni domovi te služe za društvene i kulturne potrebe stanovništva.

### **Zdravstvo i socijalna skrb**

Primarna zdravstvena zaštita se provodi putem:

- Doma zdravlja Kutina, Ispostava u Novskoj i Rajiću
- Zavoda za javno zdravstvo Sisačko-moslavačke županije
- Zavoda za hitnu medicinu Sisačko-moslavačke županije.

Sekundarna zdravstvena zaštita obavlja se u županijskim zdravstvenim ustanovama:

- Opće bolnice »Dr. Ivo Pedišić« u Sisku
- Neuropsihijatrijske bolnice »Dr. Ivan Barbot« u Popovači
- Lječilištu »Topusko« i »Top-termama« u Topuskom te ostalim zdravstvenim ustanovama u Republici Hrvatskoj.

Od ljekarničke djelatnosti u Novskoj se nalaze 3 ljekarne, a u Rajiću jedna.

Djelatnost socijalne skrbi organizirana je putem Centra za socijalnu skrb i Gradskog društva crvenog križa u Novskoj.

## Sport i rekreacija

U sastavu osnovnih škola u Novskoj i Rajiću nalaze se suvremeno opremljene sportske dvorane i otvorena sportska igrališta. U ostalim naseljima to su prvenstveno nogometna igrališta s potrebnim pratećim sportskim objektima.

U Gradu je osnovana Zajednica športskih udruga Grada Novske sa 34 članice - udruge iz raznih sportova: nogometa, košarke, rukometa, stolnog tenisa, kuglanja, šaha, borilačkih sportova športskog ribolova i planinarenja. U gradu djeluju i školsko - sportski klubovi osnovani pri osnovnim i srednjoj školi.

Uz registrirane sportske klubove postoji i nekoliko neformalnih grupa koje se bave rekreacijom i alternativnim sportovima kao što su: letenje, biciklizam, odbojka na pijesku, aerobiki slično.

Gradska zajednica tehničke kulture ima 5 članica.

Urbanom funkciji Grada doprinose objekti i sadržaji, prenoćišta, restauracija, ugostiteljskih i trgovačkih radnji, gradska tržnica, autobusni kolodvor, benzinska stanica, stanica za tehnički pregled vozila, radio postaja Novska i dr.

### 4.2. Opremljenost javnom i komunalnom infrastrukturom

Izgrađena infrastruktura je uvjet funkcionalnog korištenja prostora. Područje Grada Novske predstavlja prostor prometnog koridora istok - zapad i tranzita magistralne energetske infrastrukture: dalekovoda, naftovoda i plinovoda.

#### 4.2.1 Prometna infrastruktura

Razvijena prometna struktura omogućava mobilnost ljudi i roba, smanjuje prometnu izoliranost i omogućava ravnomjerniji razvoj.

Grad Novska, sa prometnog gledišta, ima vrlo kvalitetan položaj. Nalazi se na koridoru važne prometne Infrastrukture državnih i županijskih cesta te željezničke pruge.

#### Cestovni promet

Prema Odluci o razvrstavanju javnih cesta (»Narodne novine«, broj 96/16) područjem Grada Novske prolaze sljedeće ceste:

##### Autocesta

OZNAKA CESTE	NAZIV CESTE	DULJINA (km)
A3	GP Bregana - Zagreb - Slavonski Brod - GP Bajakovo	24,0

*Izvor: Hrvatske ceste d.o.o.*

##### Državne ceste

OZNAKA CESTE	NAZIV CESTE	DULJINA (km)
D47	Lipik (D5) - Novska - Hrvatska Dubica - Hrvatska Kostajnica - Dvor (D6)	15,4
D312	D47 - Novska	1,8
<b>UKUPNO:</b>		<b>17,2</b>

*Izvor: Hrvatske ceste d.o.o.*

##### Županijske ceste

OZNAKA CESTE	NAZIV CESTE	DULJINA (km)
Ž3124	D43 - Bunjani- Voloder - Kutina - Novska (D47)	5,5
Ž3217	Kozarice (L3 3141) - D4 7	3,5
Ž3249	Nova Subocka (Ž3124) - Stara Subocka - Krapje (Ž3209)	11,2
Ž3250	Novska (D312) - Bročice - D47	5,1
Ž3251	Novska (Ž3250) - Željeznička postaja	0,7
Ž3252	Novska (D312) - Okučani(D5)	15,7
<b>UKUPNO:</b>		<b>41,7</b>

*Izvor: Županijska uprava za ceste*

**Lokalne ceste**

OZNAKA CESTE	NAZIV CESTE	DULJINA (km)
L33140	Stara Subocka (Ž3249) - Sigetac	2,0
L33141	Lipovljani (Z3124) - Kozarice (Z3217) - Novi Grabovac (L33142) -D47	10,5
L33142	L33141 - Novi Grabovac - L33141	3,1
L33143	Ž3124 - Ž3217	4,6
L33144	Rajić (Ž3252) - Željeznička postaja	0,9
L33145	Rajčići - Rajić (Ž3252)	5,5
L33179	D4 7 - Bair - Popovac	1,2
UKUPNO:		27,8

Izvor: Županijska uprava za ceste

Cestovna gustoća, računajući dužinu svih vrsta cesta, osim nerazvrstanih, na području Grada kroz površinu Grada u km<sup>2</sup> iznosi 0,348 km/km<sup>2</sup> dok je županijski prosjek 0,401 km/km<sup>2</sup>.

**Udio pojedinih vrsta cesta i cestovna gustoća**

VRSTA CESTE	DULJINA km	UDIO %	CESTOVNA GUSTOĆA km/km <sup>2</sup>
Autoceste	24,0	21,68	0,076
Državne	17,2	15,54	0,054
Županijske	41,7	37,67	0,131
Lokalne	27,8	25,11	0,087
UKUPNO:	110,7	100,00	0,348

Javni putnički cestovni prijevoz je dobro organiziran. Obavlja ga nekoliko autoprijevozničkih tvrtki.

**Željeznički promet**

Područjem Grada prolaze međunarodne željezničke pruge sa stajalištima u Novoj Subockoj, Novskoj i Rajiću.

VRSTA PRUGE	OZNAKA	NAZIV	DULJINA (km)
Međunarodna	M103	Dugo Selo - Novska	6,5
Međunarodna	M104	Novska - Tovarnik - Državna granica	15,9
Međunarodna	M502	Zagreb Glavni kolodvor - Sisak - Novska	3,9
UKUPNO:			26,3

Gustoća željezničkih pruga, kao omjer duljina pruga i površine područja, iznosi 0,083 km/km<sup>2</sup>.

**Zračni promet**

Od objekata za zračni promet jedino je u naselju Nova Subocka izgrađen poljoprivredni aerodrom.

Podaci o postojećoj prometnoj infrastrukturi ukazuje na dobru prometnu povezanost unutar područja Grada, ali i prema drugim dijelovima Županije i šire.

**Telekomunikacije**

Telekomunikacijski promet je uspostavljen preko izgrađene telekomunikacijske infrastrukture: tranzitno pristupne TC/PC centrale Kutina, udaljenih pretplatničkih stupnjeva (UPS-ova) koji su povezani suvremenim svjetlosnim sustavima prijenosa, pristupnim telekomunikacijskim mrežama i priključcima.

Prema podacima Hrvatske regulatorne agencije za mrežne djelatnosti (RAKOM) iz 2016. godine, za potrebe pokretne telekomunikacijske mreže na području Grada postavljeno je 14 baznih stanica koje se nalaze na 10 lokacija. Pet baznih stanica nalaze se na antenskim stupovima.

Prostorom Grada Novske je obuhvaćeno 9 elektroničkih komunikacijskih zona namijenjenih izgradnji samostojećih antenskih stupova.

#### **Pošta**

Poštanski uredi nalaze se u naseljima Novskoj i Rajiću.

#### **4.2.2. Energetska infrastruktura**

##### **Elektroopskrba**

Područje Grada Novske uključeno je u elektroopkrbni sustav preko transformatorskog postrojenja TS 35/10 kV u Novskoj koje je povezano sa elektroopkrbnim sustavom preko 35 kV dalekovoda sa TS 110/35 kV Nova Gradiška, odnosno TS 220/110/35 kV Međurić.

Područje Grada Novske pokriva HEP Operator distribucijskog sustava d.o.o. Zagreb, Distribucijsko područje Elektre Križ.

Prema podacima distributera trenutno u Gradu Novskoj postoje sljedeći elektroenergetski objekti:

- trafo stanica TS 35/10 kV .....	1 kom
- trafostanica TS 10(20)/0,4 kV .....	119 kom
- dalekovodi 35 kV .....	23.266 m
- dalekovodi 10 kV .....	264.962 m

##### **Opskrba naftom i plinom**

Na području Grada Novske nalaze se koridori magistralnih naftovoda za međunarodni promet (JANAF) i plinovoda koji prolaze uz auto cestu A3. U postojeće koridore postavljati će se i budući cjevovodi.

Na području Grada izgrađeni su i magistralni plinovodi sa trasama Lipovljani - Janja Lipa, Lipovljani - Popovača i Lipovljani - MRS Novska. Područje Grada Novske opskrbljuje se plinom sa magistralnog plinovoda Ivanić Grad- Kutina - Novska na koji se, preko mjerno redukcijske stanice Novska, spaja plinska distributivna mreža.

Distributivna plinska mreža je izgrađena u svim naseljima Grada gdje je, zbog broja stanovnika, ulaganje u ovaj infrastrukturni objekt ekonomski isplativo.

Na području naselja Kozarice izgrađeno je postrojenje - skladište nafte i naftnih derivata vezano za eksploatacijska polja Kozarice, Jamarice i Lipovljani.

#### **4.2.3. Opskrba pitkom vodom i odvodnja otpadnih voda**

Vodoopkrbni sustav Grada temelji se na vodocrpilištu Drenov Bok, uređaju za kondicioniranje vode, vodospremnica »Samar brdo 1« i »Samar brdo 2« te 121 km vodovodne mreže.

Vodoopskrbom upravlja poduzeće »Vodovod Novska« d.o.o. za javnu vodoopskrbu i odvodnju. Vodoopskrbom je obuhvaćeno 15 naselja, tj. sva naselja u nizinskom dijelu Grada. Priključenost stanovništva na javnu vodoopkrbnu mrežu u prosjeku iznosi 67%.

Potrošnja pitke vode po stanovniku iz ovog vodoopkrbnog sustava iznosi 4,1 m<sup>3</sup>/mjesečno.

##### **Odvodnja otpadnih voda**

Na području Grada Novske izgrađena je osnovna kolektorska mreža mješovitog sustava odvodnje i dio sekundarne kanalske mreže uključivo dio glavnih kolektora.

Postotak izgrađenosti kanalizacijske mreže na području Grada Novske iznosi 65%.

U dijelovima Grada gdje nije izgrađena kanalizacijska infrastruktura otpadne vode se ispuštaju u septičke jame, a oborinske, sa krovova, prometnih i drugih površina u grabe, odvodne kanale ili direktno, nepročišćene u recipijente.

#### **4.2.4. Gospodarenje otpadom**

Postupanje s otpadom temelji se na Planu gospodarenja otpadom Grada Novske i Županijskom planu gospodarenja otpadom koji predviđa izgradnju Županijskog centra gospodarenja otpadom i sanaciju i zatvaranje postojećih ne uvjetnih odlagališta.

Planom gospodarenja otpadom Republike Hrvatske za razdoblje 2017. - 2022. godine (»Narodne novine«, broj 3/17) predviđena je uspostava regionalnih centara gospodarenja otpadom, od kojih ni jedan ne bi bio na području Sisačko-moslavačke županije. Komunalni i drugi otpad sa područja Grada Novske deponirao bi se na Regionalnom centru gospodarenja otpadom u mjestu Šagulje u Slavonsko - brodskoj županiji.

Do realizacije ovoga plana komunalni i drugi otpad zbrinjavati će se na dosadašnji način. U Gradu Novskoj skupljanje i odvoz komunalnog i drugog otpada vrši komunalno poduzeće »Novokom« d.o.o. za komunalno gospodarenje Novska te ga odvozi na odlagalište komunalnog otpada »Kurjakana« koje ne zadovoljava sve potrebne uvjete odlagališta.

Zakonom o održivom gospodarenju otpadom (»Narodne novine«, broj 94/13) propisana je, između ostalog, obveza odvojenog prikupljanja otpadnog papira, metala, stakla, plastike, tekstila i glomaznog komunalnog otpada. Grad je djelomično uspostavio odvojeno prikupljanje otpada putem zelenih otoka i odgovarajućih kontejnera.

Grad Novska izgradio je reciklažno dvorište na lokaciji deponije komunalnog otpada »Kurjakana«.

Godine 2014. Grad Novska je donio Plan gospodarenja otpadom (»Službeni vjesnik«, broj 39/14).

## 5. ZAŠTITA I KORIŠTENJE DIJELOVA PROSTORA OD POSEBNOG ZNAČAJA

### 5.1. Zaštićene prirodne vrijednosti

Na području Grada Novske prema Zakonu o zaštiti prirode zaštićena je samo jedna prirodna vrijednost:

NAZIV	KATEGORIJA ZAŠTITE	REG. BROJ	POVRŠINA (ha)
LONJSKO POLJE	PARK PRIRODE	821	8292,32

*Izvor: Državni zavod za zaštitu prirode*

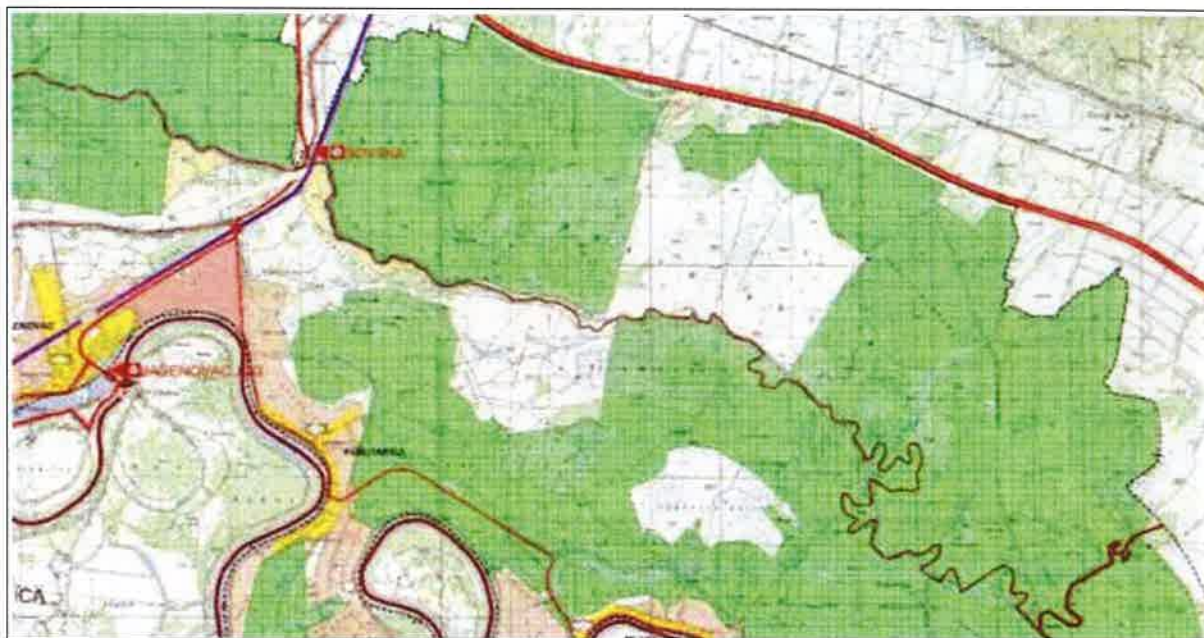

*Izvor: Državni zavod za zaštitu prirode*

Prema studiji zaštite prirode Sisačko-moslavačke županije, koju je izradio Državni zavod za zaštitu prirode za potrebe izmjena i dopuna Županijskog prostornog plana, 2006. godine, na području Grada Novske je evidentirana i predložena za zaštitu prirodna vrijednost:

NAZIV	KATEGORIJA ZAŠTITE	POVRŠINA (ha)
POTOK NOVSKA	PARK ŠUMA	665,42

*Izvor: Državni zavod za zaštitu prirode*

Prostornim planom uređenja Grada Novske (»Službeni vjesnik«, broj 7/05, 42/10 i 8/13) predlažu se za zaštitu u kategoriji spomenika parkovne arhitekture sljedeća područja:

- gradski park - Novska
- ulični drvored, Zagrebačka ulica, Novska
- ulični drvored platana, Ulica kralja Zvonimira, Novska.

### Ekološka mreža

Zakonom o zaštiti prirode (»Narodne novine«, broj 80/13) je propisana, a Uredbom Vlade Republike Hrvatske (»Narodne novine«, broj 124/13 i 105/15) je proglašena ekološka mreža Republike Hrvatske koja je ujedno i područje Nature 2000; tj. ekološke mreže Europske unije.

Ekološku mrežu čine područja očuvanja značajna za ptice i područja očuvanja značajna za vrste i stanišne tipove.

Na području Grada Novske nalazi se jedno područje očuvanja značajno za ptice i jedno područje očuvanja značajna za vrste i stanišne tipove.

RED. BROJ	IDENTIFIKACIJSKI BROJ PODRUČJA	NAZIV PODRUČJA	PODRUČJE OČUVANJA
1.	HR 1000004	DONJA POSAVINA	Za ptice - POP područja
2.	HR 2000416	LONJSKO POLJE	Za vrste i stanišne tipove - POVS područja

*Izvor: Uredba o izmjeni Uredbe o ekološkoj mreži (»Narodne novine«, broj 105/15)*

### Područja ekološke mreže Republike Hrvatske na području Grada Novske

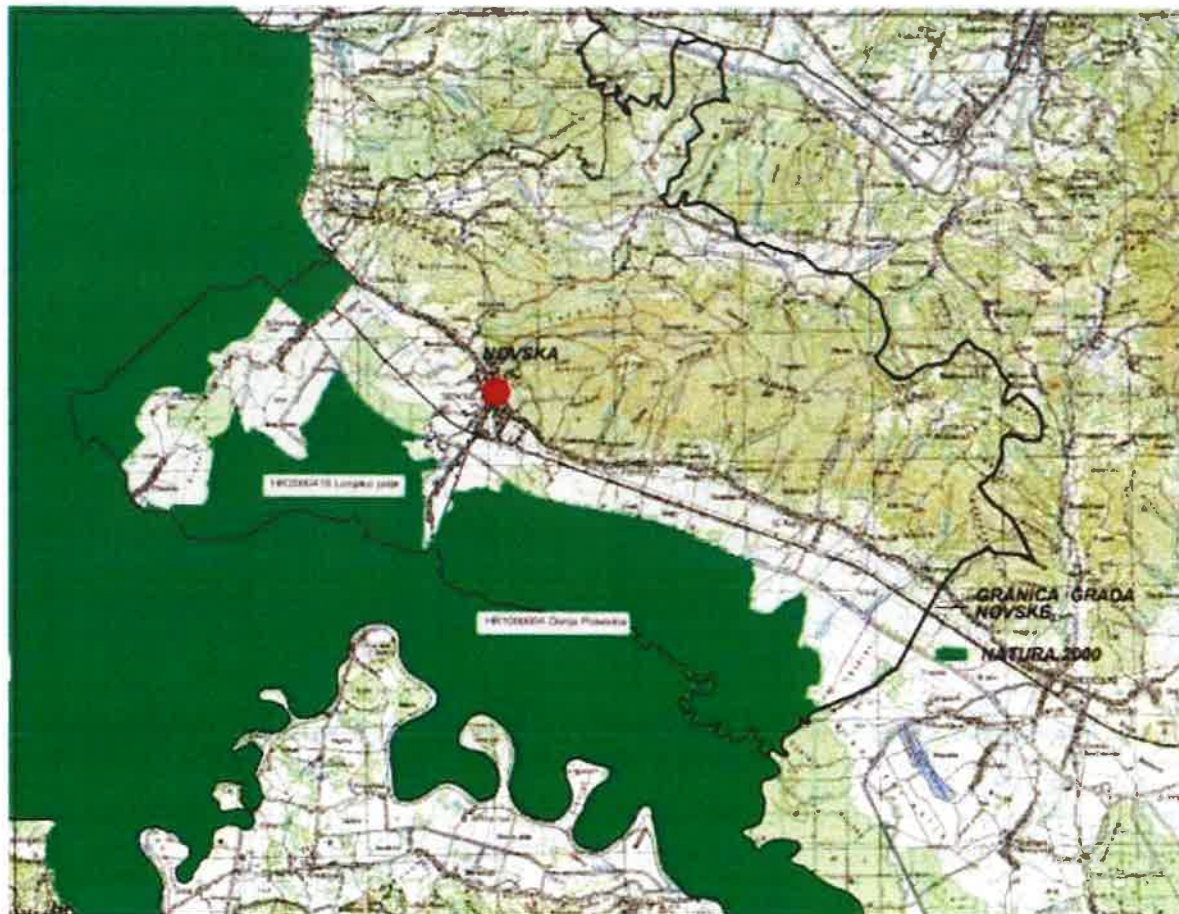

*Izvor: Uredba o izmjeni Uredbe o ekološkoj mreži (»Narodne novine«, broj 105/15)*

## 5.2. Zaštita i očuvanje kulturnih dobara

Kulturna dobra, u smislu Zakona o zaštiti i očuvanju kulturnih dobara, jesu:

- »Pokretne i nepokretne stvari od umjetničkog, povijesnog, paleontološkog, arheološkog, antropološkog i znanstvenog značaja,
- arheološka nalazišta i arheološke zone, krajolici i njihovi dijelovi koji svjedoče o čovjekovoj prisutnosti u prostoru, a imaju umjetničku, povijesnu i antropološku vrijednost,
- nematerijalni oblici i pojave čovjekova duhovnog stvaralaštva u prošlosti kao i dokumentacija i bibliografska baština i
- zgrade, odnosno prostori u kojima se trajno čuvaju ili izlažu kulturna dobra i dokumentacija o njima«.

Svojstvo kulturnog dobra utvrđuje Ministarstvo kulture, Uprava za zaštitu kulturne baštine, Konzervatorski odjel u Sisku na temelju stručnog vrednovanja.

Izradom Konzervatorske podloge izvršena je inventarizacija i sistematizacija svih kulturnih dobara Grada Novske. Sljedeća kulturna dobra su zaštićena prema Zakonu o zaštiti i očuvanju kulturnih dobara.

### Zaštićena kulturna dobra

RED. BROJ	KULTURNO DOBRO	NASELJE	BROJ REGISTRA
1.	CRKVA SVETOG TEODORA TIRONA	LOVSKA	ROS-0514
2.	GROBLJE ŽRTAVA FAŠISTIČKOG TERORA SA SPOMENIKOM	NOVSKA	ROS-0355
3.	SPOMENIK SA SPOMEN-KOSTURNICOM	NOVSKA	ROS-0345
4.	GROB NEZNANOG BORCA	NOVSKA	ROS-0406
5.	ZGRADA POŠTE, TRG L. I. ORIOVČANINA 9	NOVSKA	Z - 2912
6.	CRKVA SVETOG LUKE EVANĐELISTE	NOVSKA	Z - 3071
7.	ZGRADA HOTELA KNOPP	NOVSKA	Z - 4069
8.	ZGRADA DRAPCZINSKI, ZAGREBAČKA 26	NOVSKA	Z - 4123
9.	NAMJEŠTAJ PRVE KOTARSKJE LJEKARNE »SVET A MARIJA« - POKRETNO K. DOBRO	NOVSKA	Z - 6081
10.	ETNOGRAFSKA ZBIRKA VUKALOVIĆ - POKRETNO KULTURNO DOBRO	PLESMO	P - 4182
11.	CRKVA SVETOG TOME APOSTOLA	RAJIĆ	ROS-0245
12.	POVIJESNA SEOSKA CJELINA NASELJA STARA SUBOCKA	STARA SUBOCKA	Z-5728
13.	CRKVA POHOĐENJA BLAŽENE DJEVICE MARIJE	STARA SUBOCKA	Z - 1919

Izvor: Ministarstvo kulture, Konzervatorski odjel u Sisku

Mjere zaštite i očuvanja zaštićenih kulturnih dobara utvrđene su rješenjem o zaštiti.

Ostala kulturna dobra koja su naznačena u Prostornom planu uređenja Grada Novske, štite se odredbama tog plana sve do donošenja rješenja o privremenoj ili trajnoj zaštiti.

Na sljedećim tradicijskim građevinama unutar zone zaštite povijesne cjeline naselja Stara Subocka vršeni su radovi obnove odnosno istraživanja:

- Tradicijska građevina Stara Subocka br. 47
- Tradicijska građevina Stara Subocka br. 72.

### 5.3. Područja posebnih karakteristika

Prostor Grada Novske, što se potresa tiče, nalazi se unutar granice 6 - 7° Mercalli-Cancani-Siebergove (MCS) ljestvice.

Kao posljedica seizmičkog djelovanja na mogućim aktivnim pravcima potresa, nadovezuju se pojave klizišta te mogućnost stvaranja većih odrona. Klizišta se pojavljuju u naseljima Novska i Rajič.

Brdsko - prigorsko područje podložno je i eroziji.

Kao direktna posljedica ratnih operacija u Domovinskom ratu ostala su područja onečišćena minskoeksplozivnim i neeksplozivnim ubojitim sredstvima. Ta područja Grada Novske prikazana su na karti Hrvatskog centra za razminiranje.

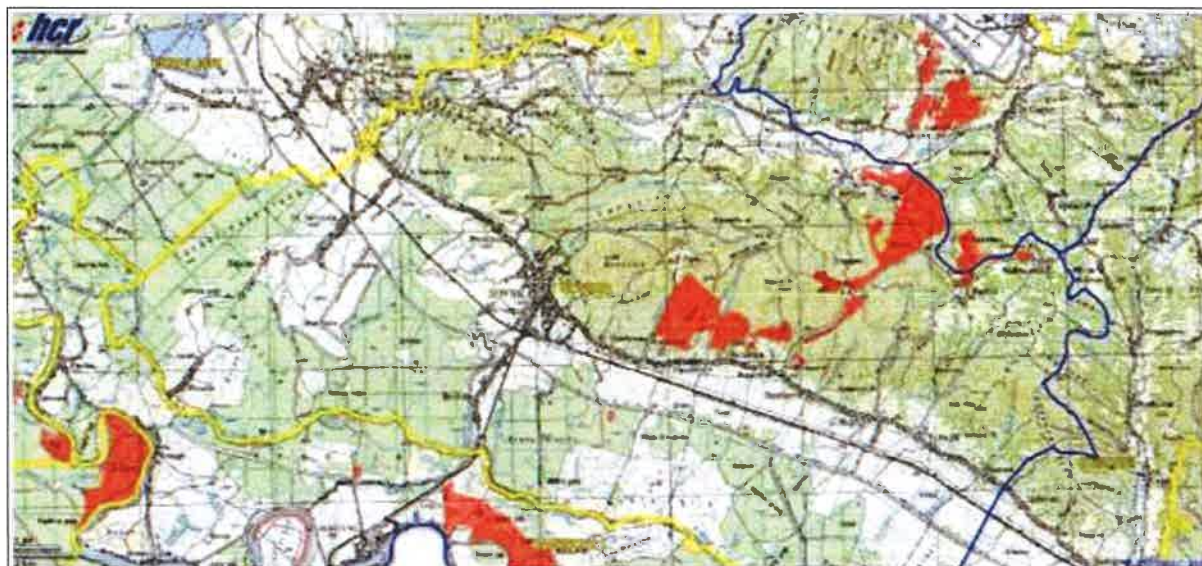

U vrijeme visokih voda, zbog velikih količina padalina i topljenja snijega, vode rijeke Save i njenih pritoka, poplavljuju područje Lonjskog polja.

Kod planiranja i gradnje građevina treba posebno voditi računa o ograničenjima i zahtjevima sa posebnim uvjetima gradnje u zonama i pravcima najjačih mogućih stupnjeva potresa, erozije i poplavnog područja.

## 6. OBVEZNI PROSTORNI POKAZATELJI

Svi prostorni pokazatelji propisani su Pravilnikom o sadržaju i obveznim prostornim pokazateljima izvješća o stanju u prostoru (»Narodne novine«, broj 48/14 i 19/15).

### Popis obveznih prostornih pokazatelja

	OSNOVNA TEMATSKA CJELINA	SKUPINA	POKAZATELJ	JEDINI- -CA	VRIJE DNOST
<b>1.</b>	<b>OPĆI POKAZATELJI RAZVOJNIH KRETANJA</b>				
<b>1.1.</b>	<b>DEMOGRAFSKA STRUKTURA</b>	A.Razmještaj i struktura stanovništva	1. Broj stanovnika 2. Indeks kretanja broja stanovnika 3. Prirodni prirast stanovništva	broj broj broj	<b>13,518</b> <b>94,45</b> <b>-795</b>
		B.Razmještaj i struktura domaćinstva	1. Broj domaćinstva 2. Indeks rasta broja domaćinstva 3. Prosječna veličina domaćinstva	broj broj broj	<b>4458</b> <b>96,16</b> <b>3,03</b>
<b>1.2.</b>	<b>SOCIJALNO – GOSPODARSKA STRUKTURA</b>	Ekonomski razvoj	1. Indeks razvijenosti 2. Stupanj razvijenosti	broj broj	<b>66,63</b> <b>11</b>
<b>2.</b>	<b>STRUKTURA NASELJA I PODRUČJA ZA RAZVOJ IZVAN NASELJA</b>				
<b>2.1.</b>	<b>OBILJEŽJA SUSTAVA NASELJA</b>	Razmještaj, gustoća naselja i naseljenost	1. Broj naselja 2. Gustoća naselja 3. Gustoća naseljenosti	broj broj naselja /1000km <sup>2</sup> broj stan. /km <sup>2</sup>	<b>23</b> <b>72</b> <b>42,62</b>
		A.Površina naselja	1.Površina naselja	ha	<b>31,940</b>



2.2.	<b>KORIŠTENJE ZEMLJIŠTA U NASELJIMA</b>	B. Građevinska područja(GP)	1.Površina GP naselja-ukupno planirana 2.Udio GP u odnosu na ukupnu površinu JLS 3.Udio izgrađenog GP u odnosu na ukupnu Površinu JLS 4.Udio neizgrađenog GP u odnosu na Ukupno GP 5.Broj stanovnika/ukupna površina GP 6.Broj stanovnika/izgrađena površina GP	ha % % % stan./ha stan./ha	<b>1268</b> <b>3,40</b> <b>3,08</b> <b>22,91</b> <b>10,66</b> <b>13,84</b>
2.3.	<b>IZDOJENA GRAĐEVINSKA PODRUČJA (IZVAN NASELJA)</b>	Izdvojena građevinska područja(IGP)	1.Površina izdvojenog građevinskog područja izvan naselja-ukupno planirana 2.Površina i udio površine IGP pojedine namjene u odnosu na ukupnu površinu IGP: 2.a.Ugostiteljsko – turistička namjena 2.b.Gospodarska namjena-ukupna (proizvodna,poslovna,infrastrukturna, OIE i dr) 2.c.Sport i rekreacija 2.d.Područja posebne namjene 2.e.Površina groblja 3.Ukupni smještajni kapaciteti U TRP	ha ha % ha % ha % ha, % ha, % broj	<b>460,0</b> <b>6,0</b> <b>1,30</b> <b>406,0</b> <b>88,26</b> <b>12,7</b> <b>2,76</b> <b>-</b> <b>-</b> <b>26,4</b> <b>5,74</b> <b>44</b>
3.	<b>POSTOJEĆA INFRASTRUKTURNA OPREMLJENOST</b>				
3.1.	<b>PROMETNA INFRASTRUKTURA</b>	A. Cestovni promet	1.Duljina cesta po vrstama 2.Udio pojedinih vrsta cesta 3.Cestovna gustoća(dužina ceste/površina područja)	km % km/km <sup>2</sup>	<b>110,7</b> <b>tekstu</b> <b>0,348</b>
		B. Željeznički promet	1.Duljina pruga prema vrsti 2.Udio pojedinih vrsta željezničkih pruga 3.Gustoća željezničkih pruga (dužina/površina područja)	km % km/km <sup>2</sup>	<b>26,3</b> <b>u tekstu</b> <b>0,083</b>
		C. Zračni promet	1.Broj zračnih luka prema vrsti 2.Površina zračnih luka	broj ha	<b>0</b>
		D.Pomorski promet	1.Broj luka prema vrsti 2.Površina kopnenog dijela luke 3.Luke nautičkog turizma prema broju vezova	broj ha broj	<b>0</b>
		E.Riječni promet	1.Broj riječnih luka prema veličini i rijeci 2.Klasa i duljina plovnih putova	broj klasa,km	<b>0</b>
		F.TK infrastruktura	1.Broj postojećih baznih stanica na 100 stanovnika	broj/100 st	<b>0,104</b>
3.2.	<b>ENERGETSKA INFRASTRUKTURA</b>	A.Opskrba električnom energijom	1.Duljina elektroopkrbnih vodova 2.Udio i duljina elektroopkrbnih vodova prema vrsti	km %,km	<b>u</b> <b>tekstu</b>
		B.Opskrba plinom	1.Duljina plinovoda 2.Udio prema vrsti plinovoda	km %	
		C.Opskrba naftom	1.Duljina naftovoda	km	
3.3	<b>OPSKRBA VODOM I ODVODNJA OTPADNIH VODA</b>	A.Opskrba pitkom i tehnološkom vodom	1.Duljina javne vodoopkrbne mreže 2.Potrošnja pitke vode	km l/stan./ god.	<b>121</b> <b>49.000</b>
		B.Pročišćavanje otpadnih voda	1.Duljina kanalizacijske mreže 2.Uređaji za pročišćavanje otpadnih voda-broj i kapacitet	km broj, ES	<b>50</b> <b>0</b>
3.4	<b>GOSPODARENJE OTPADOM</b>	Odlagalište otpada	1.Broj i površina odlagališta prema vrsti 2.Sanacija neuređenih odlagališta (broj,površina)	broj,ha broj,ha	<b>u</b> <b>tekstu</b> <b>u</b> <b>tekstu</b>
4.	<b>KORIŠTENJE I ZAŠTITA ZNAČAJNIH PROSTORA</b>				

4.1.	<b>KORIŠTENJE PRIRODNIH RESURSA</b>	A. Poljoprivreda	1.Ukupna površina poljoprivrednog Zemljišta 2.Udio poljoprivrednog zemljišta 3.Površina poljoprivrednog zemljišta po stanovniku	ha % ha/stan.	<b>6978</b> <b>21,85</b> <b>0,52</b>
		B. Šumarstvo	1.Ukupna površina šumskog zemljišta 2.Udio šumskog zemljišta 3.Površina šumskog zemljišta po stanovniku	ha % ha/stan.	<b>15.786</b> <b>49,42</b> <b>1,17</b>
		C. Vode	1.Površina površinskih voda prema vrsti (jezero,ribnjak,umjetni bazen, more..) 2.Udio površina površinskih voda u odnosu na površinu JLS/županije/države	ha %	<b>407</b> <b>1,27</b>
		D.Morska obala	1.Morska obala-dužina obalne crte	km	<b>0</b>
		E.Mineralne sirovine	1.Broj i površina eksploatacijskih polja po vrstama mineralnih sirovina	broj, ha	<b>u</b> <b>tekstu</b>
4.2	<b>ZAŠTIĆENA PODRUČJA</b>	Zaštićena područja prirode	1.Broj i površina zaštićenih objekata prirodnih vrijednosti prema vrsti 2.Broj i površina ekološki značajnih područja 3.Broj i površina potencijalnih(NATURA 2000) područja	broj ha broj ha broj,ha	<b>1</b> <b>8292</b> <b>1</b> <b>665</b> <b>2</b> <b>8292</b>
4.3.	<b>KULTURNA DOBRA</b>	Struktura registriranih kulturnih dobara	1.Broj zaštićenih nepokretnih kulturnih dobara 2.Broj ili udio obnovljenih kulturnih dobara 3.Broj ili udio ugroženih kulturnih dobara	broj broj,% broj,%	<b>10</b> <b>u</b> <b>tekstu</b> <b>-</b>
4.4.	<b>PODRUČJA POSEBNIH KARAKTERISTIKA</b>	Područje potencijalnih prirodnih i drugih nesreća	Opisati u tekstualnom dijelu izvješća		<b>u</b> <b>tekstu</b>
5.	<b>DOKUMENTI PROSTORNOG UREĐENJA</b>				
5.1.	<b>POKRIVENOST PROSTORNIM PLANOVIMA</b>	Pokrivenost PP prema razini planova i izvješća	1.Broj donesenih PP 2.Broj donesenih izmjena i dopuna PP 3.Broj PP u izradi	broj broj broj	<b>2</b> <b>1</b> <b>0</b>
5.2.	<b>PROVEDBA PROSTORNIH PLANOVA</b>		1.Broj izdanih pojedinačnih akata prostornog uređenja po vrstama	broj	<b>u</b> <b>tekstu</b>

### III. ANALIZA PROVEDBE PROSTORNIH PLANOVA I DRUGIH DOKUMENATA

#### 1 . Izrada prostornih planova

Strategija prostornog razvoja Republike Hrvatske i Prostorni plan Županije daju smjernice i okvir za izradu Prostornog plana uređenja jedinice lokalne samouprave.

#### Prostorni plan uređenja

Prostorni plan uređenja grada određuje usmjerenja za razvoj djelatnosti i namjenu površina, te uvjete za održivi i uravnoteženi razvoj na području grada. Sadržaj prostornog plana uređenja grada propisan je Zakonom o prostornom uređenju.

Prostorni plan uređenja Grada Novske je donesen 2005. godine (»Službeni vjesnik«, broj 7/05).

Izmjene i dopune Prostornog plana uređenja Grada Novske su donesene 2010. godine (»Službeni vjesnik«, broj 42/10).

Ciljane Izmjene i dopune Prostornog plana uređenja Grada Novske donesene su 2013. godine (»Službeni vjesnik«, broj 8/13).

Svi provedbeni planovi, tj. planovi nižeg reda moraju biti usklađeni s Prostornim planom uređenja grada.

Projekti za razvoj javne i komunalne infrastrukture moraju biti usklađeni s Prostornim planom uređenja grada, a planiranje i gradnja gospodarskih objekata u gospodarskim zonama treba se odvijati prema planovima nižeg reda (UPU).

**Urbanistički planovi uređenja (UPU)**

Sukladno Zakonu o prostornom uređenju urbanistički planovi uređenja propisuju uvjete provedbe svih zahvata u prostoru unutar svog obuhvata. Donosi se obvezno za neuređene dijelove građevinskog područja naselja i za izgrađene dijelove tih područja planiranih za urbanu preobrazbu ili urbanu sanaciju.

Grad Novska ima izrađen Urbanistički plan uređenja Grada Novske (»Službeni vjesnik«, broj 31/07, 49/07, 4/09 i 19/13).

**Detaljni planovi uređenja (DPU)**

Iako postojećim Zakonom o prostornom uređenju (»Narodne novine«, broj 153/13) nije predviđena izrada detaljnih planova uređenja jer su njihovu ulogu preuzeli urbanistički planovi, već izrađeni se koriste do stavljanja van snage.

Grad Novska ima izrađene sljedeće detaljne planove uređenja:

- DPU »Zapad 1« - »Službeni vjesnik«, broj 53b/09 i 8/13
- DPU groblja Voćarica - »Službeni vjesnik«, broj 3/13.
- DPU proširenja mjesnog groblja u Brestači - »Službeni vjesnik«, broj 8/13.

**2. Provedba prostornih planova**

Prostorni planovi provode se izdavanjem dozvola, rješenja, potvrda i uvjerenja za gradnju, uporabu i uklanjanje objekata.

Prema podacima Upravnog odjela za prostorno uređenje, graditeljstvo i zaštitu okoliša Sisačko-moslavačke županije u razdoblju od 2010. do 2015. godine izdani su sljedeći provedbeni dokumenti:

GODINA	RJEŠENJA O IZVEDENOM STANJU	LOKACUSKE DOZVOLE	POTVRDA GLAVNOG PROJEKTA	GRAĐEVINSKE DOZVOLE	RJEŠENJA O UVJETIMA GRAĐENJA	UPORABNE DOZVOLE
2010.	11	23	14	0	25	1
2011.	10	30	18	0	34	4
2012.	22	25	15	0	19	8
2013.	121	12	13	0	15	5
2014.	164	2	3	8	13	81
2015.	123	4	0	31	1	224

**3. Provedba drugih dokumenata koji utječu na prostor**

Osnovni dokument prostornog uređenja Grada Novske je Prostorni plan uređenja Grada. Na prostor Grada utječu i dokumenti prostornog uređenja više razine:

- Strategija prostornog uređenja Republike Hrvatske
- Plan prostornog uređenja Republike Hrvatske
- Prostorni plan Sisačko-moslavačke županije.

Grad Novska ima donesen razvojni dokument »Program ukupnog razvoja« 2009. godine.

Kao članica LAG-a »Zeleni trokut« Grad Novska participira u Lokalnoj razvojnoj strategiji koja je donesena za sve članice LAG-a za razdoblje 2014. - 2020. godine. Strategija je osnovni »razvojni dokument u okviru kojeg su identificirane odgovarajuće provedbene mjere proizašle temeljem analize stanja i SWOT analize područja«. Strategija je nadređeni razvojni dokument jedinica lokalne samouprave koje su članice LAG-a, a služi kao podloga za korištenje sredstava iz europskih fondova.

Temeljem dokumenata prostornog uređenja i razvojnih dokumenata izrađuje se projektna dokumentacija za komunalne i infrastrukturne projekte, kao što je izgradnja vodoopskrbne mreže, izgradnja i sanacija javne rasvjete te uređenje prometne i druge infrastrukture.

**4. Provođenje zaključaka, smjernica, prijedloga za unaprjeđenje, preporuka, aktivnosti odnosno mjera iz prethodnog izvješća o stanju u prostoru od 2006. do 2009. godine**

Prethodno Izvješće o stanju u prostoru Grada Novske za razdoblje do 2009. godine i Program mjera za unaprjeđenje stanja u prostoru za razdoblje od 2006. do 2009. godine predviđao je sljedeće:

- donošenje Izmjena i dopuna Prostornog plana uređenja Grada Novske
- izradu i donošenje Izmjene i dopuna Urbanističkog plana uređenja naselja Novske
- dovršenje izrade i donošenja Detaljnog plana uređenja »Ulice Tina Ujevića«
- osiguranje podloga u digitalnom obliku za izradu prostornih planova (katastarske i orto foto planove)

- izradu posebnih geodetskih podloga za idejne projekte
- izradu detaljnih planova uređenja za groblja
- izradu i donošenje Plana gospodarenja otpadom Grada Novske
- gradnja prometne i ostale komunalne infrastrukture.

#### Prometnice

- rekonstrukcija Staroselske ulice u Novskoj
- rekonstrukcija Ulice Matije Gupca u Novskoj
- rekonstrukcija Ulice Vladimira Nazora od željezničke pruge do Ulice kralja Tomislava u Novskoj
- gradnja prometnice u poduzetničkoj zoni Zapad u Novskoj
- gradnja prometnica u Poduzetničkoj zoni Jug u Novskoj
- gradnja spojne ceste od državne ceste D47 do Potočne ulice u Novskoj
- gradnja spojne ceste od Ulice kralja Zvonimira do Osječke ulice u Novskoj
- gradnja prometnice od državne ceste D47 do Ulice Antuna Gustava Matoša u Novskoj
- gradnja spojnih cesta Kolodvorske ulice i Ulice Alojzija Stepinca u Novskoj
- gradnja autobusnog stajališta u Zagrebačkoj ulici u Novskoj
- gradnja Radničke ulice u Brestači
- rekonstrukcija Ilirske ulice u Novskoj
- rekonstrukcija Školske ulice, Ulice Torine i Selske u Novoj Subockoj
- rekonstrukcija Ulice Ivana Gundulića u Novskoj
- rekonstrukcija Ulice Slavka Batušića.

#### Vodopostroba i odvodnja

- gradnja vodovoda Lipovljani - Kozarice
- izmjena gravitacijskog cjevovoda s izradom privremenog napajanja grada Novska
- izgradnja paralelnog voda od PPV do RSB 1
- izgradnja sekundarnih odvojaka u naseljima
- gradnja vodovodne i kanalizacijske mreže u poduzetničkim zonama Zapad i Jug
- gradnja vodovodne i kanalizacijske mreže u stambenoj zoni južno od Hercegovačke ulice u Novskoj
- gradnja sustava odvodnje otpadnih voda koji obuhvaćaju naselja Stari Grabovac, Paklenica, Voćarica, Jazavica, Roždanik, Rajić i Borovac
- gradnja II. faze sustava Brestača - Nova Subocka s uređajem za pročišćavanje u Novoj Subockoj
- gradnja uređaja za pročišćavanje otpadnih voda za sustav Novska u naselju Bročice
- izgradnja kanalizacije u Potočnoj ulici u Novskoj.

#### Elektroopskrba

- gradnja trafostanice TS 110/10(20) kV u Poduzetničkoj zoni Jug u Novskoj s priključnim dalekovodom
- gradnja trafostanica TS 10/0,4 kV s priključnim dalekovodima i mrežama niskog napona u Poduzetničkim zonama Zapad i Jug, te stambenoj zoni južno od Hercegovačke ulice u Novskoj
- gradnja javne rasvjete u Poduzetničkim zonama Zapad i Jug, te stambenoj zoni južno od Hercegovačke ulice u Novskoj
- ugradnja ekološke javne rasvjete.

#### Gospodarenje otpadom

- saniranje divljih deponija
- selektiranje komunalnog otpada - uređenje zelenih otoka
- sanacija i nastavak rada (do 2010.) godine odlagališta komunalnog otpada Kurjakana.

#### Groblja

- Proširenje groblja i gradnja mrtvačnice u Brestači.
- gradnja društvene infrastrukture
  - gradnja nove osnovne škole u Novskoj
  - gradnja dječjeg vrtića u Novskoj
  - rekonstrukcija Osnovne škole u Novoj Subockoj
  - rekonstrukcija Društvenog doma u Brestači
  - gradnja svlačionica u Staroj Subockoj
  - rekonstrukcija Društvenog doma u Bročicama
  - rekonstrukcija Društvenog doma u Novoj Subockoj.

Analizom provedbe predviđenih aktivnosti utvrđeno je sljedeće:

- donesene su Izmjene i dopune Prostornog plana uređenja grada (»Službeni vjesnik«, broj 42/10)
- donesene su Ciljane izmjene i dopune Prostornog plana uređenja grada (»Službeni vjesnik«, broj 8/13)
- pribavljene su topografske, katastarske i orto foto karte za izradu planova
- donesene su Izmjene i dopune Urbanističkog plana uređenja Grada Novske (»Službeni vjesnik«, broj 4/09 i 19/13)
- donesen je Detaljni plan uređenja poduzetničke zone »Zapad 1« (»Službeni vjesnik«, broj 53b/09 i 8/13)
- donesen je Detaljni plan uređenja groblja Voćarica (»Službeni vjesnik«, broj 3/13)
- donesen je Detaljni plan uređenja proširenje mjesnog groblja u Brestači (»Službeni vjesnik«, broj 8/13)
- donesen je Plan gospodarenja otpadom (»Službeni vjesnik«, broj 39/14)

- rješavani su imovinsko pravni odnosi, izrađivana je projektna dokumentacija i građeni su objekti društvene i komunalne infrastrukture i to:
  - uređivane su nerazvrstane ceste
  - rekonstruirane su Staroselska ulica, Ilirska ulica, Ulica Ivana Gundulića i Ulica Slavka Batušića u Novskoj
  - izgrađena je spojna cesta od Ulice Tina Ujevića do državne ceste D47 u Novskoj
  - djelomično su izgrađene prometnice u Poduzetničkoj zoni Novska
  - izgrađeno je autobusno stajalište u Zagrebačkoj ulici u Novskoj
  - nastavljena je izgradnja vodoopskrbne mreže u naseljima
  - izgrađen je vodovod Lipovljani - Kozarice
  - u izgradnji je vodovodna i kanalizacijska mreža u poduzetničkoj zoni Novska
  - vršeni su radovi proširenja javne rasvjete u naselju Novska i poduzetničkoj zoni Novska
  - izgrađena je trafostanica TS 10/0,4 kV s priključnim dalekovodima i mrežama niskog napona u poduzetničkim zonama »Zapad«, »Novska« i dijelu naselja Novska
  - vršena je ugradnja ekološke javne rasvjete
  - kontinuirano se saniraju divlja odlagališta otpada
  - odlagalište komunalnog otpada »Kurjakana« je u fazi sanacije
  - uređivani su zeleni otoci i uvedeno je selektivno prikupljanje komunalnog otpada
  - uređivani su društveni domovi u Brestači, Bročicama, Jazavici i dr.

Radovi na infrastrukturnim objektima su trajnog karaktera, zbog proširenja kapaciteta ili rekonstrukcije postojećih objekata pa će se nalaziti i u svim budućim planovima i izvješćima.

#### IV. PREPORUKE ZA UNAPRJEĐENJE ODRŽIVOG RAZVOJA U PROSTORU S PRIJEDLOGOM PRIORITETNIH AKTIVNOSTI

##### 1. Potrebe, mogućnosti i ograničenja daljnjeg održivog razvoja u prostoru Grada Novske obzirom na okolnosti, sektorska opterećenja i izazove

Strategija održivog razvoja »kao univerzalnog zahtjeva na kojemu se temelje osnovni ciljevi - teritorijalna, socijalna i gospodarska kohezija« prenosi se i u područje prostornog razvoja, tako da gospodarski razvoj bude prihvatljiv okolišu.

Cjelokupno društvo sustavno nastoji smanjiti pritisak na prostor i okoliš prioritarno kroz utjecaj na onečišćivače okoliša.

Jedna od najvažnijih zadaća jedinica lokalne i područne (regionalne) samouprave je da kroz svoje razvojne planove ostvare spomenuti cilj.

Razvoj Grada Novske temelji se na postavkama sljedećih dokumenata:

- »Strategije regionalnog razvoja Republike Hrvatske 2011. - 2013. godine«, koju je 2010. godine izradilo Ministarstvo regionalnog razvoja, šumarstva i vodnog gospodarstva
- Županijskom razvojnom strategijom
- Lokalnoj razvojnoj strategiji LAG-a
- Programu ukupnog razvoja Grada Novske.

Jedan od glavnih problema koji se direktno odražava na sve segmente razvoja je depopulacija seoskog prostora. Vezano na to javlja se i nedostatak kvalitetnih kadrova u gotovo svim segmentima gospodarstva.

Mladi i obrazovani ljudi odlaze iz ruralnih područja u gradove u potrazi za zaposlenjem. Takva situacija kao prioritet nameće stvaranje uvjeta za ostanak što većeg broja mladog stanovništva na području Grada.

Drugi glavni problem je nedovoljno razvijena poljoprivredna proizvodnja, zastarjeli preradbeni kapaciteti, zapušteno poljoprivredno zemljišta i nedovoljno razvijeno tržište poljoprivrednih proizvoda.

Nedovoljna povezanost poljoprivrede i turizma.

To su sve mogućnosti koje treba prepoznati i definirati mjere i sredstva za ulaganje u te djelatnosti.

Za učinkovitu izradu i provedbu dokumenata prostornog uređenja potrebno je:

- osigurati prostorne standarde u skladu s demografskim pokazateljima
- uskladiti suprotstavljene interese u prostoru
- upravljati rizicima
- osigurati sudjelovanje javnosti u odlučivanju o upravljanju prostorom.

Jedna od mogućnosti razvoja, ulaskom Republike Hrvatske u Europsku uniju, je korištenje europskih fondova za sufinanciranje projekata iz raznih područja: gospodarstva, infrastrukture, zaštite okoliša i drugog, koju svakako treba iskoristiti.

##### 2. Ocjena potrebe izrade novih i/ili izmjene i dopune postojećih prostornih planova

Grad Novska je donošenjem Prostornog plana uređenja (»Službeni vjesnik«, broj 7/05, 42/10 i 8/13) riješio osnovne pretpostavke za potrebne zahvate u prostoru.

Nakon donošenja ovog Plana došlo je do sljedećih izmjena zakonskih propisa:

- Zakona o prostornom uređenju i Zakona o gradnji (»Narodne novine«, broj 153/13)
- Zakona o zaštiti okoliša (»Narodne novine«, broj 80/13)
- Zakona o održivom gospodarenju otpadom (»Narodne novine«, broj 94/13)
- Zakona o zaštiti prirode (»Narodne novine«, broj 80/13)
- Uredbe o ekološkoj mreži (»Narodne novine«, broj 124/13 i 105/15)
- Zakona o zaštiti i očuvanju kulturnih dobara (»Narodne novine« broj 87/09, 88/10, 61/11, 25/12, 135/12 i 157/13) kao i niz pravilnika i odluka vezanih uz iste.

U postupku je i izrada Izmjena i dopuna Prostornog plana Sisačko-moslavačke županije.

Iz razloga postupanja sukladno donesenoj, gore navedenoj, regulativi te potrebama usklađenja sa istom potrebno je izraditi:

- a) Izmjene i dopune Prostornog plana uređenja Grada Novske s ciljem:
  - usklađenja odredbi plana s novim zakonskim propisima
  - usklađenja odredbi plana sa Prostornim planom Sisačko-moslavačke županije, tj. njegovim II. izmjenama i dopunama
  - usklađenja Plana sa zahtjevima nadležnih tijela i institucija određenih posebnim propisima
  - usklađenja Plana sa zahtjevima građana
  - analize i korekcije građevinskih područja naselja i izdvojenih građevinskih područja izvan naselja
  - korekcija trasa infrastrukturnih sustava.
- b) Izmjene i dopune Urbanističkog plana uređenja naselja Novska
- c) Urbanističke planove uređenja novih groblja u Novskoj i ostalim naseljima
- d) Urbanističke planove uređenja dijela naselja Nova Subocka.

Za planove i projekte te njihove izmjene i dopune, čija će se provedba financirati iz sredstava Europske unije, u određenim okolnostima bit će potrebno provesti postupak ocjene o potrebi izrade strateške procjene utjecaja zahvata na okoliš.

Za razvoj gospodarstva trebat će dovršiti izgradnju poslovnih zona i komunalne infrastrukture.

Osnovna uloga i prioritarna zadaća Grada je da kontinuirano prati stanje u prostoru te koordinira i predlaže strateške smjernice kroz izradu dokumenata prostornog uređenja kojima potiče i usmjerava gospodarski i društveni razvoj cjelokupnog područja Grada.

### 3. Preporuke mjera i aktivnosti za unaprjeđenje prostornog razvoja

Kao prioritetni ciljevi i aktivnosti vezane uz njih, na području Grada su:

- sprečavanje depopulacije ruralnih područja
- otvaranje novih radnih mjesta
- opremanje poslovne zone, poticanje razvoja poduzetništva i obrta
- uključivanje većeg broja stanovnika u turističku djelatnost
- izgradnja vodovoda i odvodnje u svim naseljima
- gospodarenje otpadom u funkciji održivog razvoja, sprečavanje nastanka nelegalnih odlagališta
- uređenje lokacije za odlaganje građevnog otpada, odnosno organiziranje prijevoza istog na županijski (regionalni) centar gospodarenja otpadom
- modernizacija, održavanje i razvoj prometne i ostale komunalne infrastrukture.

Aktivnosti će se planirati i provoditi ovisno o izradi projektne dokumentacije i financijskim mogućnostima Grada. Treba računati i na financijska sredstva iz državnog i županijskog proračuna, domaćih i europskih fondova, domaćih i stranih banaka te donacija.

### V. IZVORI PODATAKA

1. Strategija prostornog uređenja Republike Hrvatske, 1997.
2. Program prostornog uređenja Republike Hrvatske, (»Narodne novine«, broj 50/99 i 84/13)
3. Zakon o prostornom uređenju (»Narodne novine«, broj 153/13)
4. Zakon o zaštiti okoliša (»Narodne novine«, broj 80/13)
5. Zakon o zaštiti prirode (»Narodne novine«, broj 80/13)
6. Uredba o ekološkoj mreži (»Narodne novine«, broj 124/13 i 105/15)
7. Strategija gospodarenja otpadom Republike Hrvatske (»Narodne novine«, broj 130/05)
8. Plan gospodarenja otpadom Republike Hrvatske za razdoblje 2017. - 2011. godine (»Narodne novine«, broj 3/17)
9. Zakon o održivom gospodarenju otpadom (»Narodne novine«, broj 94/13)
10. Zakon o područjima posebne državne skrbi (»Narodne novine«, broj 86/08, 57/11, 51/13, 148/13, 76/14 i 18/15)
11. Zakon o regionalnom razvoju Republike Hrvatske (»Narodne novine«, broj 147/14)
12. Odluka o razvrstavanju jedinica lokalne i područne (regionalne) samouprave prema stupnju razvijenosti (»Narodne novine«, broj 158/13)
13. Uredba o indeksu razvijenosti (»Narodne novine«, broj 63/10 i 158/13)
14. Odluka o razvrstavanju javnih cesta (»Narodne novine«, broj 96/16)
15. Pravilnik o sadržaju i obveznim prostornim pokazateljima izvješća o stanju u prostoru (»Narodne novine«, broj 48/14 i 19/15)
16. Prostorni plan Sisačko-moslavačke županije (»Službeni glasnik Sisačko-moslavačke županije«, broj 4/01 i 12/10)
17. Prostorni plan uređenja Grada Novske (»Službeni vjesnik«, broj 7/05, 42/10 i 8/13)
18. Izvješće o stanju u prostoru Republike Hrvatske 2008 - 2012; Ministarstvo graditeljstva i prostornog uređenja, Zavod za prostorno uređenje (»Narodne novine«, broj 61/13)
19. Izvješće o stanju u prostoru Sisačko-moslavačke županije za razdoblje 2011. - 2014. godine (»Službeni glasnik Sisačko-moslavačke županije«, broj 25/15)
20. Izvješće o stanju u prostoru Grada Novske za razdoblje od 2006. - 2009. godine (»Službeni vjesnik«, broj 25/10)

- |   |   |
|---|---|
| <p>21. Plan gospodarenja otpadom Sisačko-moslavačke županije (»Službeni glasnik Sisačko-moslavačke županije«, broj 14/05 i 2/06)</p> <p>22. Plan gospodarenja otpadom Grada Novske (»Službeni vjesnik«, broj 39/14)</p> <p>23. Državni zavod za statistiku</p> <p>24. Državna geodetska uprava, Područni ured za katastar Sisak, Odjel za katastar nekretnina Novska 18. 7. 2016; KLASA: 932-01/16-01/4, URBROJ: 541-12-04/2-16-2</p> <p>25. Ministarstvo kulture, Uprava za zaštitu kulturne baštine, Konzervatorski odjel u Sisku, 23. 8. 2016; KLASA: 612-08/16-01/2512, URBROJ: 532-04-02-04/2-16-2</p> <p>26. Sisačko-moslavačka županija, Upravni odjel za prostorno uređenje, graditeljstvo i zaštitu okoliša Sisak, Ispostava Novska, 2. 8. 2016; KLASA: 350-01/16-01/14, URBROJ: 2176/01-09-1/1-16-2</p> | <p>27. HEP, Operator distribucijskog sustava d.o.o. Elektra Križ, 21. 9. 2016; broj i znak: 4/078769/16. BK-9935</p> <p>28. HAKOM, Hrvatska regulatorna agencija za mrežne djelatnosti, Zagreb, 18. 7. 2016; KLASA: 350-01/16-02/11, URBROJ: 376-03/GŠ-16-2(IS)</p> <p>29. Hrvatski Zavod za zapošljavanje, Područni ured Kutina, 21. 7. 2016; KLASA: 100-01/16- 01/23, URBROJ: 2143-14-08/1-14-2</p> <p>30. Agencija za plaćanja u poljoprivredi, ribarstvu i ruralnom razvoju, Podružnica Sisačko-moslavačke županije, Sisak 21. 7. 2016</p> <p>31. Vodovod Novska d.o.o.; 15. 7. 2016; broj: 411/2016</p> <p>32. Grad Novska, 29. 9. 2016; KLASA: 350-07/16-01/02, URBROJ: 2176/04-02-16-21.</p> |
|---|---|

## S A D R Ź A J

### GRAD NOVSKA AKTI GRADSKOG VIJEĆA

- |     |  |      |
|-----|--|------|
| 16. | Odluka o usvajanju Izvješća o provedbi Plana gospodarenja otpadom Grada Novske za 2016. godinu | 1215 |
|     | - Izvješće o provedbi Plana gospodarenja otpadom Grada Novske za 2016. godinu                  | 1215 |
| 17. | Odluka o usvajanju Izvješća o stanju u prostoru Grada Novske za razdoblje 2010. - 2015. godine | 1223 |
|     | - Izvješće o stanju u prostoru Grada Novske 2010. - 2015. godine                               | 1224 |

»Službeni vjesnik« službeno glasilo gradova Čazma, Glina, Hrvatska Kostajnica, Novska i Petrinja, te općina Donji Kukuruzari, Dvor, Gvozd, Hrvatska Dubica, Jasenovac, Lekenik, Lipovljani, Martinska Ves, Sunja i Topusko. Izdavač: Glasila d.o.o., D. Careka 2/1, 44250 Petrinja, tel. (044) 815-138, fax. (044) 815-498, [www.glasila.hr](http://www.glasila.hr), e-mail: [glasila@glasila.hr](mailto:glasila@glasila.hr). Glavni i odgovorni urednik: Saša Juić, inf. »Službeni vjesnik« izlazi po potrebi i u nakladi koju određuju gradovi i općine. Svi brojevi »Službenog vjesnika« objavljeni su i na Internetu <http://www.glasila.hr>. Pretplata na »Službeni vjesnik« naručuje se kod izdavača. Tehničko oblikovanje, kompjuterska obrada teksta, korektura i tisak: Glasila d.o.o. Petrinja, [www.glasila.hr](http://www.glasila.hr).

